www.tmvtours.fr

tmv

100 % urbain (et plus si affinités)

456

Semaine du 18 au 24 octobre 2023
Hebdo gratuit d'information locale,
ne peut être vendu

PARKING GAMBETTA
Stationnez MALIN !
1H = 1,80 €
3H = 5,80 €
P 15 min GRATUIT
*De la première heure
8, rue Gambetta - Centre-ville Tours
sous le Monoprix

TMV REVIENT LE 8 NOVEMBRE

BONS PLANS

ESCAPADES POUR L'AUTOMNE

ÉOLIENNES
UN VENT DE COLÈRE

IL EST LE GARDIEN
DES CIMETIÈRES

LE BON RESTO
AVANT LA BROCANTE

TAKE YOUR FUTURE !

AFTEC Formation t'aide à prendre ton avenir en main grâce à un accompagnement personnalisé.

Dès ta pré-inscription, nos équipes te guident dans la détermination de ton projet professionnel, pour la recherche d'une entreprise et t'accompagnent tout au long de ton parcours de formation.

Alternance Post-Bac à Tours :

- ***BTS Management Commercial Opérationnel***
- ***BTS Communication***
- ***BTS Négo. et Digitalisation de la Relation Client***
- ***BTS Support à l'Action Managériale***
- ***BTS Comptabilité et Gestion***
- ***Titre Professionnel Gestionnaire de paie***
- ***Diplôme de Comptabilité et Gestion*** (DCG)
- ***Diplôme Supérieur de Compta. et Gestion*** (DSCG)

Et aussi à Chinon :

- ***Titre Professionnel Conseiller.e de Vente***

Formations à Orléans : voir **www.formation-aftec.com**

'aftec
Alternance Post-Bac
& Formation Professionnelle

AFTEC Formation
244 rue Giraudeau - TOURS
✆ **02 47 36 20 50**

Qualiopi processus certifié RÉPUBLIQUE FRANÇAISE · afaq ISO 9001 Qualité · ENGAGÉ RSE · RE

La certification qualité a été délivrée au titre des catégories d'actions suivantes :
ACTIONS DE FORMATION - ACTIONS DE FORMATION PAR APPRENTISSAGE

NOS ENTREPRISES PARTENAIRES RECRUTENT DES ALTERNANT.E.S, CONTACTEZ-NOUS !

LA FEEL GOOD PAGE

5 MINUTES D'INFOTHERAPY

Vu sur Instagram
La chocolatière reloaded

En 80 ans, elle n'avait jamais fermé plusieurs jours d'affilée. Elle l'a fait cette année, mais pour la bonne cause. La Chocolatière s'est refait une beauté. Et ça donne encore plus envie ! À retrouver sur la_chocolatiere_tours

Porte-drapeau

Lui, c'est sûr, il n'est pas prêt d'oublier le quart de finale de la Coupe du monde de rugby entre la France et l'Afrique du Sud et il se peut même que ce soit un bon souvenir. Lui, c'est Hypolite. Il a 10 ans et il est licencié au SC Langeais. Il a été choisi pour porter le drapeau de l'Afrique du Sud lors de cette rencontre… que, nous, nous préférons oublier. Il avait peur de tomber et tout s'est bien passé. Ça nous fait au moins un truc bien lors de cette soirée…

7

C'est le nombre des apprentis diplômés de la première promotion du dispositif Pass au CFA de Joué-lès-Tours. Un dispositif qui permet aux personnes les plus éloignées de la formation d'accéder à l'apprentissage, grâce à un aménagement du cursus.

« Nous serons demain ce que nous mangeons aujourd'hui. »
Amanda Yahia, qui vient d'ouvrir La Fourchette Paysanne, une boutique d'alimentation bio place de la Victoire, à Tours.

Bravo Flora !

Elle est originaire de Loches et elle est aujourd'hui enseignante-chercheuse au CHU de Nantes. Flora Blangis vient de recevoir le prix Jeunes Talents L'Oréal-Unesco pour ses travaux sur la maltraitance physique infantile. Ce prix est une *« reconnaissance scientifique mais aussi une façon de mieux faire connaître mon sujet »*, a t-elle déclaré.

#Heure solidaire

Vous le savez ou ne le savez pas, mais dans la nuit du 29 octobre, la France et une partie de l'Europe basculeront dans l'heure d'hiver. Oui, on sait, c'est dur. Mais c'est l'occasion qu'a choisie Habitat et Humanisme pour organiser la 6e édition de l'Heure Solidaire qui invite des personnalités, des entreprises et le grand public à donner une heure pour les plus fragiles. À Tours, cela prendra la forme d'un concert de la petite prodige locale, Kiona, finaliste de The Voice 2023. Elle viendra rencontrer les résidents du cloître des Capucins, une maison intergénérationnelle et inclusive. Et nous, on trouve ça cool.

> Concert le lundi 23 octobre à 16 h.

Nouvelle jeunesse pour Artigny

C'est un des hôtels les plus luxueux du département. On connaît désormais le nom de son nouveau propriétaire. Il s'agit de Philippe Baudry, architecte de formation, qui intervient dans les domaines de l'immobilier et de l'énergie. Il veut en faire l'hôtel le plus complet de France au niveau de ses prestations. Un nouveau concept dans l'antre du classicisme à la française. Bonne idée !

Un arche en or

Une association de commerçants tourangeaux distinguée au niveau national ? Mais oui ! Chaque année, la CCI-France, le réseau des chambres de commerce et d'industrie, met en avant les associations les plus actives et les plus innovantes. Eh bien, l'Association des commerçants de l'Arche Tours Nord a reçu le Panonceau d'or pour l'ensemble de ses actions innovantes. Clap-clap !

Texte : Maud Martinez - Photo Adobe Stock

ESCAPADES DE SAISON

Est-ce que tu pars pour les vacances ?
Nous on n'a pas changé d'adresse. Et on ne bougera pas vraiment, si on veut voir les choses en face, car on a épuisé tous nos congés payés cet été et on en garde pour la fin d'année. Maiiiiis... peut-être qu'une petite excursion d'une journée, ou une escapade de deux jours, on pourrait se laisser tenter ! En plus, ce sera normalement l'occasion de sortir (enfin !) notre garde-robe d'automne, entre vestes de mi-saison et petits cols roulés discrets, pour aller arpenter des lieux connus ou méconnus de Touraine et même d'un peu plus loin. Allez, c'est parti !

Vacances ou pas vacances, c'est décidé, on s'aère un peu pour fêter officiellement le début de l'automne (puisque les derniers jours étaient plutôt… estivaux !), ses températures douces et ses belles couleurs.

SORTIES À LA FAVEUR DE L'AUTOMNE

Il y a un an, nous écrivions que le prix de l'essence n'encourageait pas à planifier un déplacement en bord de mer. Au risque de nous auto-plagier, disons que le contexte n'a pas énormément changé… Les escapades qu'on a en notre escarcelle, par contre, ont évolué ! Pour une journée, voire deux si vous voulez vraiment vous dépayser à deux pas de chez nous, les options sont nombreuses, à petits prix et en passant maximum une heure en voiture ou dans les transports en commun.

On vous fait confiance pour les balades en pleine nature : en deux-roues, vous pourrez arpenter les itinéraires de la Loire à Vélo, l'Indre à Vélo, la Saint-Jacques à Vélo (vous voulez qu'on continue ou vous avez compris le tableau)… Et on ne vous parle pas de la randonnée (on vous met au défi de parcourir en un an les 6 800 km d'itinéraires balisés dans le département). En forêt de Chinon, dans le parc du Domaine de Candé à Monts ou en forêt de Loches, vous pourrez aller vous ressourcer à peu de frais, en prenant l'air. Fermez les yeux. Humez cette bonne odeur de humus, sentez la feuille morte qui tombe en virevoltant et vous effleure, tendez l'oreille pour entendre les oiseaux-dont-on-ne-connaît-pas-le-nom-mais-dont-le-chant-est-charmant… Si notre stratégie a marché, cela vous a donné envie d'enfiler des bottes pour sortir le bout de votre nez hors de chez vous.

Laissez-nous y ajouter quelques suggestions détaillées pour vivre la vie de château, vous balader en famille, mêler tourisme et gastronomie ou partir à la découverte des lointaines contrées (situées juste après les frontières de l'Indre-et-Loire), et vous aurez là une mine d'or d'idées sympas pour égayer la Toussaint !

MIAM !

Vous nous connaissez, été comme hiver, la bonne chère, ça nous connaît ! Alors marier balades et dégustations, visites et bonnes tablées, culture et plats bien garnis, voilà qui nous séduit ! A deux pas de Tours ou un peu plus loin, c'est aussi l'occasion de prendre un bon bol d'air, un bain de nature, bref, de se ressourcer un peu, aussi bien pour l'esprit que pour nos papilles.

VISITES DE FERME : CIRCUITS COURTS ACTIVÉS

Vous adorez le fromage de chèvre ? Direction **La Ferme du Cabri au Lait**, à Sepmes, où Claire et Sébastien vous accueillent en famille. Pour la Toussaint, plusieurs visites possibles : le parcours spécial chevrettes et fromages pour découvrir les secrets de fabrication de votre fromage préféré en une demi-journée, ou une visite plus généraliste autour des animaux de la ferme. À moins que vous ne préfériez explorer le jardin d'aromatiques ?

Réservation sur cabriaulait.fr.

À deux pas : la ville de Sainte-Maure-de-Touraine, à visiter de manière sympa avec l'escape game « Le trésor caché de Sainte-Maure-de-Touraine » (réservation au 02 47 65 66 20).

Oh la Belle Affaire !

Les offices de tourisme Touraine Nature (du coté de Bourgueil, Langeais et Château-la-Vallière) nous invitent à visiter les entreprises de leur territoire avec l'opération La Belle Affaire. Et pour les gourmands, deux belles sorties à faire : La Brasserie de la Rodaie, à Saint-Nicolas-de-Bourgueil, qui joue sur deux tableaux avec la production de bière, et de vin, á visiter et savourer les 20 et 21 octobre. Et si vous avez envie de poules de luxe et de bons œufs frais, direction Le Haut Montmartre où Manuela Leduc élève des poules de races rares ou anciennes, à découvrir le 27 octobre.

Programme et réservation sur reservation.tourainenature.com

À deux pas : le château de Langeais, bien sûr !

©Domaine de la Rodaie

Charlie et la… confiserie ?

Halloween aidant, les bonbons sont de sortie. Dans les magasins. Et dans le regard d'addicts au sucre des bambins qui nous entourent. Alors on en profite pour passer la porte du Conservatoire de la Confiserie à Amboise, où les sucettes aux couleurs d'Halloween trônent déjà en bonne place à côté des berlingots, calissons, roudoudous et autres nougatines réalisées sur place par Nicolas Viollet. Et l'on peut évidemment glisser un œil en coulisses ! Même programme d'ailleurs à la Confiserie Hallard, à Loches : durant les vacances scolaires, la visite est possible entre 14 h 30 et 17 h. Idéal pour se mettre l'eau à la bouche avant de déguster bonbons et chocolats !

Confiserie Hallard, Loches :
Tél. 02 47 91 91 97

Conservatoire de la Confiserie, Amboise :
Tél. 02 47 30 08 53

À deux pas : le château d'Amboise et la Cité Royale de Loches, cela va sans dire !

RABELAIS ? TOUT UN FESTIVAL !

Le festival des Nourritures Elémentaires revient à Chinon pour sa 8e édition autour d'une thématique intrigante : l'obscène. Les conférences s'enchaîneront donc du 31 octobre au 5 novembre, avec petite dégustation de vins pour clôturer à chaque fois les échanges. La bonne chère est ainsi à l'honneur, et les amateurs de dives bouteilles noteront dans leur agenda les visites des impressionnantes Caves Painctes (2 et 3 novembre), les dégustations de vins de l'AOC Chinon le 3 novembre à la Cabane à Vin et à la Cave Voltaire, et le dîner-spectacle du samedi soir, avec l'effeuilleuse et performeuse Juliette Dragon. Qui dit mieux ?

Programme et réservation sur www.chinon.com et www.lesnourritureselementaires.fr

À deux pas : la forteresse royale, évidemment !

BONUS

Pas envie de faire des kilomètres pour vous régaler ? Direction la Cité de la Gastronomie, en plein cœur de Tours pour une initiation-atelier autour des épices et du curry le vendredi 27 octobre.
Tarif 15 € - réservation sur tours-tourisme.fr

©Armonie Berthelot

Vins de Loire ? Un « Fascinant weekend » !

Que vous ayez envie de vous balader dans le chinonais, du côté de la vallée de l'Indre ou aux abords du château d'Azay-le-Rideau, vous voici servis : vignerons et restaurateurs mettent les petits plats dans les grands pour le « Fascinant weekend » des 21-22 octobre avec des dégustations au cœur de monuments historiques, des menus spéciaux et des visites de caves.

Programme à retrouver sur www.azay-chinon-valdeloire.com

OFFREZ-VOUS LA VIE DE CHÂTEAU

Les châteaux de la Loire par-ci, les châteaux de la Loire par-là… Dès que votre oncle ou votre cousine viennent vous rendre visite en Touraine, ça ne rate pas : il faut aller visiter un de ces joyaux de la Renaissance posés au bord de l'eau. Mais nous avons la solution pour vous sauver de la routine.

NUIT DES CHÂTEAUX

Les 27 et 28 octobre, partout en France, des châteaux jouent les prolongations une fois la nuit tombée. **Château-Gaillard à Amboise** ouvre ses portes en nocturne vendredi 27 et samedi 28. Même chose à **Chenonceau**, où la visite guidée « Chenonceau, miroir de l'Italie » vous entraîne à la découverte du monument, et des jardins illuminés. À **Azay-le-Ferron**, on visitera à la lampe de poche samedi 27 octobre, tout comme à **Betz-le-Château** les 27 et 28. Au château de **Villandry**, ce sont le précepteur, la cuisinière ou le majordome qui nous guident dans une soirée à la manière des années 1920. C'est aussi une visite-spectacle que nous réserve le château de **Montpoupon** le samedi 28, dans une visite où les personnages ont un mystère à résoudre.
La forteresse de **Montbazon** en est aussi, non seulement on visite aux flambeaux le samedi 28 octobre, mais on pourra aussi faire ripaille avec fouées et hypocras !

Réservations sur le site officiel
www.nuitdeschateaux.com

BONUS

Le château royal d'Amboise vous propose des balades nocturnes aux chandelle les 21, 28 et 31 octobre, et le 3 novembre, à réserver sur www.chateau-amboise.com

Mignon(ne) allons voir si la rose…

Marier bol d'air et patrimoine, c'est un combo gagnant. Pour en profiter, direction **le château du Rivau**, à Lémeré, qui fait sa Fête des fleurs d'automne du 28 au 31 octobre. Ateliers créatifs en famille, visite des jardins, ateliers floraux japonais, il y aura de quoi faire ! Et pendant le reste des vacances, on pourra enchaîner sculptures de citrouilles et jeux autour d'Halloween.

www.chateaudurivau.com

Le festival international des jardins de **Chaumont-sur-Loire** s'étire jusqu'au 5 novembre, la Saison d'art et ses œuvres contemporaines est visible jusqu'au 29 octobre, avant que l'expo photo Chaumont-photo-sur-Loire ne prenne le relais le 18 novembre. Qui dit mieux ?

www.domaine-chaumont.fr

Sortirez-vous à temps ?

Les escape game sont installés dans les monuments historiques depuis quelques années déjà. Alors pourquoi bouder notre plaisir ?
À la forteresse royale de Chinon, c'est dans tout le monument qu'on part résoudre des énigmes avec le « Monument Game » qui nous pousse à libérer les âmes des Templiers. **Au château de Blois,** place à Marie de Médicis et son évasion : dans une pièce de 160 m2, les énigmes sont nombreuses à résoudre pour s'échapper !
Un peu plus loin, à la Ferté-Saint-Aubin, dans le Loiret, le château est lui aussi le lieu d'un mystère : le cardinal de Rohan et la comtesse de la Motte sont soupçonnés d'avoir dérobé les joyeux de Marie-Antoinette, et les joueurs doivent l'innocenter dans « La chambre des mystères ».

ON CONTINUE LA VIE DE CHÂTEAU

PARCE QUE VOUS LE VALEZ BIEN

Il n'y a pas de mal à se faire du bien. Et même si vous n'avez pas la fortune de Bernard Arnault, vous avez tout à fait le droit de vous offrir un ou deux jours de luxe, calme et volupté. Pour cela, plusieurs châteaux et manoirs tourangeaux vous ouvrent leurs portes, entre spa et restaurant gastronomique.

Au château de Beauvois, à Saint-Étienne-de-Chigny, petite soirée jazz swing le 27 octobre, avec dîner et concert. A moins que vous ne préfériez venir déjeuner sur place, au Louis XIII ? Le chef Éric Menouvrier nous régale, et le premier menu est à 46 € pour entrée-plat-dessert. On se fait ce petit plaisir ?

À Artigny, on multiplie les envies : le brunch mensuel du dimanche, un concert classique les 28 et 29 octobre, un afterwork électro le 31, un atelier dégustation (28 octobre)... Autant de bonnes raisons pour une escapade à **Montbazon**, où l'on pourra aussi profiter du spa avec jacuzzi, hammam et sauna, ou de la belle table de L'Origan du chef Hervé Guttin (42 € entrée-plat-dessert pour déjeuner en semaine).

(©Mariakray-Pixabay)

Spa, château et belle table ? C'est aussi le trio gagnant **du château de Beaulieu à Joué-lès-Tours** avec Jean-Marc Lozay aux fourneaux et le Magnolia Spa pour prendre soin de vous ! À moins que vous ne préfériez rester à Tours, façon rugybmen irlandais ? **Le Château-Belmont et ses 4 étoiles** vous attendent ! Les chefs Leopold Fleuriou et Benjamin Chrétien ont une belle carte, et un menu en trois temps à 42 €. Et pour prolonger l'esprit rugby, un brunch buffet irlandais est organisé les 29 octobre et 26 novembre !

LE BON PLAN

Les monuments nationaux sont en accès gratuit pour tout le monde le premier dimanche du mois, de novembre à mars. Ce qui vous ouvre les portes du **château d'Azay-le-Rideau**, du **château d'Oiron** dans la Sarthe ou du **château d'Angers** le 5 novembre !

DES ENFANTS ? BRRR...

À peine a-t-on eu le temps de se remettre des deux mois de vacances d'été durant lesquels on a eu du mal à les occuper, que voilà les vacances de la Toussaint avec leur lot de frayeurs autour d'une question centrale : comment les remplir d'activités pour les enfants ? Pas de panique, tonton tmv est là pour ça.

LE FESTIVAL DES PLUS PETITS

Direction Avoine et ses alentours pour le festival Confluences : du théâtre, de la musique, du cirque, pas mal de poésie et une bonne dose de rires. Mélangez tout cela et vos obtenez un festival pour les mini-spectateurs. LE moment à ne pas manquer, c'est le dimanche de Confluences, le 29 octobre : plusieurs spectacles et une boum pour s'amuser tous ensemble !

Programme et réservation sur lageneraledesmomes.fr

Le détour sympa pour prolonger l'escapade : Le Carroi, musée d'art et d'histoire de Chinon, propose des ateliers créatifs liés à Halloween, dont certains dès 3 ans. Chouette, non ?

OH LE PITIT PANDA MIGNON !

Un incontournable, mais qui marche à chaque fois (même sur nos yeux de grands enfants) : le ZooParc de Beauval. Pour la Toussaint, un quiz Halloween, un jeu de piste et du maquillage qui fait peur seront aussi au programme. Pour tout cela, l'idéal est de réserver en ligne avant de se déplacer (ça coûte moins cher, et comme ça on joue la sécurité).

www.zoobeauval.com

Le détour sympa pour prolonger l'escapade : aller à Romorantin-Lanthenay pour le musée automobile Matra.

(Photo ©FSL)

Visiter Amboise avec du beau monde

Au château royal d'Amboise, c'est Gabrielle de Saint-Ouen, courtisane, qui nous fait la visite. Au Clos-Lucé ce sont les serviteurs Mathurine et Battista qui s'y collent. Sans parler de ce monsieur plutôt inquiétant, vêtu de noir et équipé d'une lanterne, qui prétend nous amener en pleine nuit découvrir les rues et ruelles de la vieille ville pour une visite guidée spéciale Halloween, du 29 au 31 octobre… Fini François Ier, place aux mystères et sombres histoires révélées à la nuit tombée !

Réservations : amboise-valdeloire.com

Le détour sympa pour prolonger l'escapade : un escape game spécial Halloween à la Croix-en-Touraine ! Réservation sur www.escapekazoku.com

Un parc à découvrir

Loisirs Loire Valley à **Chouzy-sur-Cisse**, nous fait prendre l'air avec tout plein d'activités pour petits et grands. Tir à l'arc, parcours dans les filets tissés entre les branches, parcours d'obstacles… Il y a de quoi se dépenser ! Et pour Halloween, du 23 octobre au 7 novembre, on ajoute la course de balais et la murder party du samedi soir !

www.loisirs-loirevalley.com

Le détour sympa pour prolonger l'escapade : pousser jusqu'à Blois et sa Maison de la magie, succès garanti !

LE BON PLAN

Un ciné plein-air gratuit à Sorigny, pour voir ou revoir L'étrange Noël de Monsieur Jack en famille, le 21 octobre à 19 h !

ALLEZ PLUS LOIN... CHEZ NOS VOISINS

L'automne est le moment idéal pour aller faire une petite balade d'un ou deux jours à une heure de chez nous tout au plus. Pour changer d'air, visiter des monuments qui valent le détour ou tout simplement vous reposer, voici quelques destinations à ne pas manquer !

VENDÔME : POUR LES BORDS DE LOIR ET LES ROCKOS

Au même titre que Tours, la ville de Vendôme a subi les bombardements de de la guerre 1939-1945. Aujourd'hui, c'est l'occasion de parcourir la ville en suivant les clous dorés de l'itinéraire « parcours de mémoire 39/45 » en 21 étapes qui nous permettent de découvrir l'hôtel de ville, les plus belles places et jardins, jusqu'au carré militaire du cimetière. Mais ce n'est pas tout ! **D'autres parcours sont possibles pour atteindre le château** qui surplombe la ville, ou pousser l'excursion jusqu'à Frédeval, et nous voici plongés dans le Moyen Âge ! **Les bords de Loir fleuris** sont aussi l'endroit idéal pour une balade à pied ou à vélo dans une atmosphère bucolique. **Envie de voyager ?** Musikenfête et son musée d'instruments de musique traditionnels venus du monde entier vous ouvre ses pas.
Mais côté musique, l'événement à ne pas rater, ce sont **les Rockomotives** : du 28 octobre au 4 novembre, la chapelle Saint-Jean et la salle du Minotaure accueillent la fine fleur des musiques actuelles française et internationale. Zaho de Sagazan, Emilie Simon, Mermonte, Puppetmastaz et bien d'autres artistes sont au programme, dans une ambiance toujours conviviale !

En train : 35 min en TGV jusqu'à Vendôme TGV, 58 min en TER.

En voiture : 1 h par l'A10.

À vélo : 90 km – 6 h par l'itinéraire Saint-Jacques à Vélo / 66 km – 3 h 30 par les départementales.

En pédalo : descendre le Loir jusqu'à Angers puis remonter la Loire. Pas fastoche.

À deux pas : le village de Lavardin, et la cité troglodyte de Trôo qu'on peut rejoindre avec le train touristique de la vallée du Loir.

©PxHere

Poitiers : pour Aliénor d'Aquitaine et le Futuroscope

Dites « Poitiers » à un Tourangeau, il répondra dans un réflexe pavlovien : « Futuroscope ». Certes, le parc est l'attraction phare du Poitou, et avec la toute nouvelle attraction « Chasseurs de Tornades », on a une raison supplémentaire d'aller se plonger dans le monde de l'image et des nouvelles technologies. Mais il serait dommage de ne pas pousser la balade jusqu'à Poitiers, **sur les traces d'Aliénor d'Aquitaine** (car il n'y a pas que Jeanne d'Arc dans la vie). La jeune femme a tout de même été à la tête du plus vaste domaine de France à la mort de son père, et a été couronnée reine de France grâce à son mariage avec Louis VII. Et elle enchaîna avec Henri Plantagenêt (futur roi d'Angleterre). C'est à elle qu'on doit la cathédrale Saint-Pierre de Poitiers ! Et le jeu de piste « Aliénor – Aller simple pour Salisbury » est le prétexte idéal pour parcourir la ville et son Histoire en s'amusant !
Autre chouette moyen de visiter la ville sans prise de tête : des lignes de couleur sont tracées au sol. Il n'y a qu'à les suivre pour ne rien manquer du patrimoine poitevin !

En train : 32 min en TGV (Poitiers-Futuroscope), 1 h 10 en TER (Poitiers centre).

En voiture : 1 h 20 en moyenne par l'A10.

À deux pas : le parc naturel de la Brenne et ses nombreux étangs et lacs, pour un bon bol d'air frais.

Saumur : pour le Cadre Noir et des vins fines bulles

Au pas, au trop, au galop, direction Saumur ! Toute proche et pourtant si méconnue, la ville de bord de Loire vaut le détour. On se perd volontiers entre ses monuments médiévaux et ses belles bâtisses édifiées aux XVIIIe et XIXe siècles, la cité a du caractère ! Le château, en hauteur, permet d'avoir une vue imprenable sur la ville et la Loire, tandis que les maisons de vins à Saumur et dans les alentours promettent de belles dégustations.
Le Cadre Noir y a toujours ses quartiers, et nous sommes dans les derniers jours de visites ouvertes au public (jusqu'au 4 novembre), alors il faut en profiter : visite classique des écuries, de la sellerie et du Grand Manège, ou visite ludique sous forme d'enquête en famille, à vous de choisir. Quant aux démonstrations en matinée, la dernière de la saison aura lieu le 3 novembre, tandis que la dernière Musicale du Cadre Noir est prévue dimanche 22 octobre à 16 h. Il ne faut pas tarder pour réserver sur www.ifce.fr.

En train : 36 min à 50 min en TER.

En voiture : 1 h par l'A85.

À vélo : 83 km – 6 h par la Loire à vélo.

En kayak : environ 80 km, à 5 km/h en rythme de croisière, ça nous donne 16 h à pagayer (sans compter les pauses et les passages de moulins et autres obstacles).

À deux pas : l'abbaye royale de Fontevraud, son Histoire, ses expositions et ateliers en famille.

Photo ©Alain Laurioux

PALAIS DES CONGRÈS DE TOURS

8ÈME ÉDITION

MADE IN VAL DE LOIRE

HOMMES, FEMMES ET INDUSTRIE

MARDI 7 NOVEMBRE 10h-18h

LE SALON DU SAVOIR-FAIRE INDUSTRIEL

ENTRÉE GRATUITE

WWW.MADEINVALDELOIRE.FR

Tours métropole · CC Touraine · Préfet Centre-Val de Loire · Sandvik · UIMM · Gatine Racan · Tourain-Est Vallées · Communauté de Chenonceaux · SG · CA · Banque Populaire · Artus · EDF · NR · Les Rendez-Vous Compétences Emplois · Région Centre Val de Loire · Projets pour le Val de Loire

BUDGET PARTICIPATIF

Derniers jours

C'est la deuxième édition du budget participatif pour la municipalité de Tours qui donne la possibilité aux habitants de proposer des projets qu'ils aimeraient voir dans la ville. Cette année, on en compte 67 et il ne reste que quelques jours pour voter pour ceux qui vous plaisent (jusqu'au vendredi 20 octobre). Parmi eux, il y a par exemple une ville plus facile pour les malvoyants, la plantation de grands arbres, un parcours sportif au Sanitas, ou encore des aires de jeux inclusives et l'aménagement du parc de Sainte-Radegonde. L'enveloppe totale allouée est de 500 000 €.

> Vote sur decidonsensemble.tours.fr

GARE DE TOURS

Record de fréquentation

6,25 millions, c'est le nombre de voyageurs que la gare de Tours a vu défiler en 2022, d'après les derniers chiffres de SNCF Gares & Connexions. Un record. Elle a été la 87e gare la plus fréquentée en France. À ses côtés, ses voisines ne sont pas en reste non plus, puisque celle de Saint-Pierre-des-Corps a accueilli 3,8 millions de voyageurs, un chiffre en hausse comparé à 2019, année pré-Covid. Quant à celle d'Amboise, 784 000 personnes y sont passées. Au niveau de la Région, on s'aperçoit que Tours dépasse Orléans, puisque cette dernière, en terme de fréquentation, a eu 4,4 millions de voyageurs sur l'année.

ÉOLIENNES : BERN VENT DEBOUT

Un projet d'éoliennes est prévu près d'Amboise. Le château royal est contre. Stéphane Bern veut alerter Emmanuel Macron et estime qu'on massacre le patrimoine.

(Photo archives NR – Hugues Le Guellec)

Les faits

Oratorio. Huit petites lettres qui donnent des sueurs froides à beaucoup. Oratorio, c'est un projet de parc éolien qui doit s'implanter dans le Castelrenaudais, plus précisément à Auzouer-en-Touraine, à une vingtaine de kilomètres d'Amboise et à une demi-heure de route de Tours. Quatre éoliennes seront construites par le fournisseur d'énergie indépendant Innergex. En juin dernier, le projet a reçu avis favorable de l'enquête publique... malgré « *un éventuel risque de déclassement de l'ensemble du Val de Loire* » au patrimoine mondial de l'Unesco, comme il est écrit dans sa conclusion.

Opposition de Bern

De quoi faire bondir Stéphane Bern. Tout récemment, l'animateur, à qui Emmanuel Macron a confié la Mission « Patrimoine en péril », s'est prononcé sur le sujet. Il s'est dit « *tout à fait opposé au projet Oratorio, car il contrevient de façon flagrante à la protection du patrimoine mondial de l'Unesco* ». Celui qui est également membre du conseil du conseil d'administration de la Fondation Saint-Louis, propriétaire du château d'Amboise, a indiqué à la NR : « *On est dans un cône de visibilité des jardins du château d'Amboise et du château de Chaumont-sur-Loire. On ne peut pas, d'un côté, se battre pour que le Val de Loire soit protégé par l'Unesco et le dénaturer, détruire des paysages et la pérennité des sites par de l'éolien.* »

Des opposants à la pelle

Stéphane Bern n'est clairement pas le seul à s'alarmer. Avant lui, le député Daniel Labaronne s'était déjà étonné des conclusions de l'enquête publique. Contestation également de Brigitte Dupuis, présidente de la Communauté de communes du Castelrenaudais. Marc Métay, directeur du château royal d'Amboise, voit rouge aussi. Dans un récent communiqué, il insistait sur la menace des éoliennes sur le classement au patrimoine mondial. En rappelant aussi qu'une perte de ce label égale à une perte de touristes.

Jusqu'à l'Élysée

Stéphane Bern doit rencontrer le Président de la République dans quelques jours. Il a assuré qu'il évoquerait avec lui le sujet. En attendant, le projet entre dans sa phase décisive. Car la préfecture d'Indre-et-Loire doit rendre son avis d'ici à la fin novembre. ● *Aurélien Germain*

TOURS. DES MILITANT(E)S DE DERNIÈRE RÉNOVATION SE SONT ENCHAÎNÉS DEVANT LE CENTRE DES IMPÔTS POUR INTERPELLER L'ÉTAT SUR LES PASSOIRES THERMIQUES.

(Photo Hugues Le Guellec)

SÉCURITÉ

Pétition à Tours

Mise en ligne le 9 octobre, une pétition pour réclamer davantage de sécurité dans le Vieux-Tours a recueilli plus de 3 160 signatures. Elle émane d'un collectif d'habitants et de commerçants des quartiers des Halles, de la place de la Victoire, de la place Plumereau, de la place du Grand-Marché et des rues adjacentes. Toutes et tous dénoncent des dégradations, des vols, des altercations, des insultes ou des violences verbales. Les pétitionnaires réclament aussi plus de caméras de surveillance. Une rencontre avec le maire Emmanuel Denis, ainsi que des membres de la police municipale et nationale est prévue ce jeudi 19 octobre.

TRAVAUX A10

Bientôt la fin

L'enfer des automobilistes est (bientôt) terminé… Commencés début septembre sur l'autoroute A10, les travaux entre Tours Centre et Chambray-lès-Tours doivent se terminer ce vendredi. Réalisé sur les ouvrages d'art (ponts et viaducs), ce chantier d'envergure force la circulation à se faire sur des voies réduites et a entraîné la fermeture de la sortie 22 de Saint-Avertin, entraînant au passage de sacrés bouchons aux heures de pointe à Tours. La levée des dispositifs va entraîner la fermeture de 20 h à 7 h de l'A10, entre le 18 et le 20 octobre, dans le sens Bordeaux-Paris, entre les diffuseurs de Joué-lès-Tours et Tours-Centre.

(Publi-rédactionnel)

Les vacances au musée

A chaque période de vacances scolaires : présentation des collections pour tous à 15h (sauf les mardis et le 1er novembre)

Un médiateur du musée vous propose une introduction à votre visite : histoire et fonctionnement du compagnonnage, histoire du musée, nature des collections…

Cluedo géant

Les 21, 22, 28 et 29 octobre et les 4 et 5 novembre à 9h30 et 11h

Menez l'enquête en famille dans les salles du musée à la recherche du coupable ! Le soir du vernissage d'une exposition, un corps est retrouvé en bas des escaliers de l'issue de secours. Il semble qu'il ait été déposé là.
Où a eu lieu le meurtre ?
Qui est l'assassin ? Un compagnon, une mère, un agent du musée ?
Avec quelle arme : une corde, une canne, une bisaiguë… ?

À partir de 10 ans pour 3 à 6 personnes (dont au moins un adulte)
Réservation obligatoire – Droits d'entrée au musée

Le coin des enfants

Animations proposées aux dates indiquées à **10h30** aux enfants accompagnés d'un adulte, durant les vacances scolaires.
Sur réservation, places limitées.

Demi-tarif pour un enfant / gratuit pour un accompagnateur.
Pour connaître le détail de chaque animation rdv sur le site internet du musée ou renseignements par téléphone.

Vacances d'Automne	
23 octobre et 2 novembre	Kamishibaï : l'escargot voyageur (3/6 ans)
26 et 30 octobre	Qu'est-ce qu'un blason ? (7/10 ans)
Vacances d'Hiver	
26 février	Kamishibaï : la grenouille de Narbonne (5/8 ans)
4 mars	Raconte-moi le cordonnier (3/6 ans)
7 mars	Qu'est-ce qu'un blason ? (7/10 ans)

musée du **compagnonnage**
museecompagnonnage.fr

8 rue nationale 37000 TOURS
02 47 21 62 20
museecompagnonnage@ville-tours.fr
museecompagnonnage.fr

VILLE DE TOURS

Le billet

EN GRÈVE

Il y a des semaines comme ça, où on a juste envie de faire la grève du billet. Des jours où le reflux incessant d'une actualité nauséabonde nous laisse sans voix. Parce que non, l'actualité n'a pas de talent, comme on disait avec un cynisme tout médical dans les rédactions de jadis. Elle n'a aucun talent quand elle nous montre des enfants, des femmes, des civils mourant sous des bombes ou sous les balles de terroristes. Elle n'a pas l'ombre d'un talent, elle ne fait même que se répéter tristement quand elle nous rejoue, trois ans après, une tragédie humaine qui nous touche au plus profond de nous. Un professeur assassiné, un simple professeur, qui pensait que savoir était un grand trésor. Alors on ne se sent pas la force et pas l'envie non plus, ces semaines-là, de tourner un petit billet avec un peu d'esprit, avec une jolie pirouette qui amène à regarder cette fameuse actualité d'un œil nouveau. Il n'y a qu'une seule façon de la regarder, cette pauvre actualité. C'est en face et sans fard. Et franchement, ce n'est pas très beau à voir.

● *Matthieu Pays*

SALAIRES
On se retrouve

La conférence sociale sur les bas salaires annoncée à la fin août par le président Macron s'est tenue le lundi 16 octobre. Elle regroupe l'ensemble des organisations syndicales, autour de la Première ministre Elisabeth Borne. *« Le cœur de cette conférence sera la progression des rémunérations et des parcours professionnels »*, a-t-elle indiqué. Mais sous la pression de plusieurs syndicats, le thème de l'égalité femmes-hommes a été ajouté à la dernière minute. Cette rencontre est aussi une façon pour le gouvernement de reprendre contact avec les partenaires sociaux après le conflit sur les retraites.

MOYEN ORIENT
Vers une intervention

Au fil des jours, le bilan de la guerre qui s'est déclenchée au Moyen-Orient avec l'attaque terroriste du Hamas sur Israël ne cesse de s'alourdir. On parle désormais de 1 300 morts côté israélien et le nombre probable des otages a été réévalué à près de 200 personnes. Les frappes menées en représailles par l'État hébreu auraient fait plus de 2 700 morts à Gaza. La population, très fragilisée par le blocus total de la zone, est appelée à évacuer le nord du territoire qui devrait être très prochainement investi par l'armée israélienne. Tout le monde craint un élargissement du conflit.

ARRAS
Un professeur assassiné

Trois ans presque jour pour jour après l'assassinat de Samuel Paty aux abords de son collège de Conflans-Saint-Honorine, Dominique Bernard, professeur de français à Arras est tué au couteau, dans son collège, par un ancien élève de nationalité tchétchène, radicalisé. Un de ses collègues et un membre du personnel sont très grièvement blessés. Heureusement, aucun élève n'est touché. L'assassin du professeur, âgé de 20 ans, était fiché S depuis quelques semaines et lui, comme le reste de sa fratrie, était connu des services de police pour sa radicalisation.

Les tourangeaux

PREMIÈRE POUR LES REMPARTS

(Photo archives NR)

Les hockeyeurs tourangeaux ont débloqué leur compteur ce week-end. Ils reviennent de Neuilly-sur-Seine avec une très courte mais très probante victoire (0-1). Probante, surtout, au niveau de la solidité défensive. Ne pas prendre de but, c'est bien connu, c'est le meilleur moyen de gagner. Une tactique qui pourrait s'avérer utile, samedi prochain, à domicile, face à Mont-Blanc, formation toujours invaincue.

LE TMB EN LEADER

Eh oui, on est bien contents de pouvoir l'écrire : les basketteurs tourangeaux sont désormais seuls en tête de la poule A du championnat de N1. Ils sont en effet venus à bout de Quimper (65-68). Un succès court et arraché sur le fil, mais capital pour la confiance. Surtout avant d'affronter l'ogre limougeaud en coupe de France…

l'événement

Le TVB donne le ton

(Photo NR - Julien Pruvost)

C'était la grande rentrée du TVB le week-end dernier. Pour le championnat, il faudra encore attendre quelques jours, puisque la reprise est annoncée pour ce vendredi contre Saint-Jean-d'Illac, un promu qui risque de se souvenir de son entrée en lice en Ligue A. Mais la semaine dernière, pour son premier match officiel de la saison, le TVB jouait déjà une finale. Celle de la Supercoupe, une compétition assez honorifique, qui oppose (en théorie) le champion de France au vainqueur de la coupe nationale. Mais la saison dernière, les volleyeurs tourangeaux avaient réalisé le doublé coupe-championnat. C'est donc le finaliste malheureux, Chaumont, qui avait décroché son billet pour cette compétition inaugurale. Et cette mise en bouche qui ajoute tout de même une coupe dans l'armoire des trophées, est une belle occasion de donner le ton de la saison. Il s'agit, ni plus ni moins que de s'imposer dans les esprits comme le boss du volley-ball national.

Ce que les Tourangeaux n'ont pas hésité à faire. En dépit d'un effectif renouvelé à plus de la moitié, l'équipe a déjà montré un caractère et un niveau de jeu très prometteurs pour la suite. Les locaux ont, en effet, laissé filer le premier set avant de faire cavaliers seuls pour le reste de la partie et de s'imposer 3-1.

Cette nouvelle saison s'ouvre, il est vrai, sur une note plus légère que l'année dernière. Au début de l'exercice précédent, les Tourangeaux avaient en mémoire leurs trois finales perdues (Championnat, Coupe de France et CEV). Un héritage un peu lourd à porter. Cette fois-ci, ils partent avec deux titres en poche. C'est nettement mieux pour la confiance. Et la confiance, c'est le meilleur moyen d'ajouter encore un ou deux lignes au palmarès de l'équipe en fin de saison.● *M.P.*

L'UST PREND LE BONUS

Il y a perdre et perdre. Certes, les Tourangeaux de l'UST arrivaient en Gironde avec la couronne de leader et de belles ambitions et certes, ils en repartent avec leur première défaite de la saison (36-31). Mais les hommes de Thibault Dubarry ont réussi à empocher le bonus défensif face à une des équipes les plus joueuses qu'ils aient rencontrées jusqu'ici. Dixit le coach, justement…

TOUR DE COUPE

(Photo archives NR)

On jouait, le week-end dernier, le 5e tour de la Coupe de France. Pas de soucis pour le Tours FC qui a su éviter le piège d'un derby tourangeau face à l'ACP (R1). Ils s'imposent 2-0. Saint-Cyr verra aussi le 6e tour, après son score fleuve (8-1) face au CJF Fleury. Montlouis (N3), au bout du suspense et des tirs aux buts, a su se défaire de Bourges (N2).

Texte et photos : Aurélie Dunouau

CIMETIÈRE 2.0

Si le traditionnel plan papier avec l'indication des différents lots perdure, les visiteurs ont depuis cette année la possibilité de le télécharger de façon numérique, grâce à un QR code posté à l'entrée des cimetières de la Ville. Le module Gescime leur permet de retrouver très vite l'emplacement du défunt recherché.

Le surveillant des tombes

Julien Thibault est gardien des cimetières de Tours Nord. Sa mission : faire appliquer le règlement mais aussi être à l'écoute des visiteurs.

Dans sa loge à l'entrée du cimetière La Salle, Julien Thibault, gardien des cimetières de Tours Nord, y passe très peu de son temps de travail. « *Je suis toujours à droite à gauche, il y a toujours du passage entre les visiteurs, les jardiniers, les pompes funèbres.* » Il lui faut, en effet, être aux aguets car le cimetière compte 13 hectares et mesure près d'un kilomètre de long, ce qui en fait le plus imposant de Tours en termes de tombes. Ce cimetière dont il a la garde principale est celui de La Salle, bordant la rue Saint-Barthélémy et l'IUT de Tours. Au total, ils sont six gardiens à se relayer dans les quatre cimetières de la Ville, trois au nord, un au sud. Arrivé en 2017 au poste, « *un peu par hasard suite à un déménagement* » après une expérience de couvreur zingueur à Vendôme avec son père, Julien Thibault semble comme un poisson dans l'eau. Il avait la bougeotte, dorénavant il semble posé.

Plaisantant souvent avec ses collègues - il était déjà fan d'humour noir, c'est devenu son quotidien de rire avec dérision. Ici, c'est une nécessité d'y recourir « *pour dédramatiser* ». Les inhumations s'enchaînent chaque jour, avec des moments parfois difficiles. « *Au premier enterrement, ça m'a serré à la gorge, aujourd'hui je me mets en retrait, comme spectateur* », admet le grand gaillard. Parfois sa loge sert de « bureau des pleurs ». L'échange humain est ici très important. « *J'ai appris à peser mes mots, à ne pas rentrer dans les détails techniques de comment un corps se décompose. Ici on se sent utile, on renseigne ceux qui recherchent un défunt, on écoute les peines, on rassure, c'est gratifiant de rendre service.* »

La surveillance du site constitue l'autre facette de son métier. « *Mon rôle premier est de faire appliquer le règlement auprès des visiteurs mais aussi des sociétés qui interviennent ici. Tout doit être fait dans les règles. Je vérifie que tout se passe bien lors des inhumations et exhumations, que les creusements soient faits au bon endroit sans détruire le monument* », détaille le fonctionnaire territorial. Il lui arrive aussi de faire la police, pour assurer la quiétude du lieu lors d'intrusions malvenues, parfois nocturnes. Ici, les semaines longues de sept jours s'alternent avec des gardes de trois jours, avec une semaine d'astreinte par mois, ce qui permet aux six gardiens de la Ville de se relayer sur les différents cimetières de 8 h à 19 h l'été et de 8 h à 17 h 30 l'hiver. Julien Thibault avoue parfois ne pas avoir l'impression de se sentir au travail, lui qui habite à côté de sa loge avec sa compagne et sa petite fille de 2 ans. « *C'est bizarre parfois de ne pas avoir de coupure de lieu avec la vie personnelle.* » Une fois les portes fermées, le gardien respire le calme de son lieu de travail. « *J'ai l'impression d'avoir un immense jardin pour moi tout seul à la campagne* », plaisante-il tout sourire. ●

En savoir +

Les cimetière en chiffres

La ville de Tours compte au total quatre cimetières, trois situés à Tours Nord et un au Sud, près du bois des Hâtes, comprenant le crématorium de Esvres-sur-Indre pour un total de plus de 89 000 défunts et 33 000 sépultures. Le plus imposant, celui de La Salle compte plus de 50 000 défunts pour 20 800 sépultures dont celles d'illustres Tourangeaux tels que les anciens maires de Tours Jean Meunier, Jean Royer, mais aussi Charles Plumereau, François Jules Charpentier, François Sicard ou plus récemment Jean-Daniel Flaysakier. Le cimetière de Tours Sud suit en nombre avec 23 000 défunts et plus de 5 800 sépultures tandis que ceux de Saint-Symphorien et surtout Sainte-Radegonde sont plus modestes.

FESTIVAL EMERGENCES : VOS PLACES POUR ISHKERO

Le festival Emergences approche et tmv a décidé de vous gâter avec Le Petit Faucheux. On fait gagner 2x2 places pour le concert de Ishkero et Bluewave qui aura lieu au Bateau ivre, le 9 novembre prochain ! Si vous avez envie d'une bonne dose de jazz, participez à notre jeu-concours. Envoyez nom+prénom à redac@tmvtours.fr (objet : Emergences). Tirage au sort le 23/10 !

FESTIVAL BLAGUES À PART : GAGNEZ VOS PLACES !

Chouette, le festival Blagues à part revient à l'Espace Malraux du 23 au 25 novembre ! Au programme ? Aymeric Lompret, Stéphane Guillon et Guillaume Meurice (sans oublier les jeunes talents). C'est quasi-complet mais soyons sympas : on vous fait gagner des places. Envoyez un mail avec votre nom et prénom, en précisant à quel spectacle vous voulez aller, à redac@tmvtours.fr
Tirage au sort en novembre !

18 ET 19 OCTOBRE

1 STOMP

C'est vraiment le genre de spectacle que l'on oublie pas une fois qu'on l'a vu. Et, vous pouvez nous croire, on le dit d'expérience… Stomp, c'est une performance de percussions, mais c'est bien plus que cela. La troupe britannique nous entraîne, en fait, dans un show total où les arts se mêlent. On en sort scotché, médusé et sans voix.
À 20 h, au Palais des congrès de Tours. À partir de 39,90 €.

2 FAVÉ

« Archi-déterminé, p't-être que j'en ai pas l'air mais j'sais qu'j'vais faire un truc dans l'pe-ra qui marque ». Le garçon ne manque pas d'ambition, mais comme il ne manque pas non plus de talent, ça va. En un album « Il le fallait » et une quinzaine de titres, il s'est imposé comme une des valeurs montantes du rap hexagonal. Une source inépuisable d'énergie et de bonnes vibes.
À 19 h 30 (première partie), au Temps Machine de Joué-lès-Tours. De 15 à 20 €.

3 BELLA SCHÜTZ

Elle est de la même génération que Favé (lire ci-dessus), Bella Schütz et c'est aussi une valeur montante, mais dans un autre domaine. Son truc à elle, c'est le piano et elle s'est déjà fait plus qu'un nom dans les grands concours internationaux. Son kif spécial, c'est Bach. Elle a donc construit son récital autour de ce compositeur, en y intégrant une louche de Chopin et un pointe de Liszt. Que du bonheur, dans le cadre des Concerts d'automne.
À 20 h 30, à la Grange de Luynes. 10 € (11 € sur place).

20 OCTOBRE

4 AUTOUR DE THOMAS PESQUET

Le film « Thomas Pesquet, l'étoffe d'un héros » est déjà passionnant par lui-même. Mais là, en plus, il sera commenté et prolongé par l'astrophysicienne Mathilde Gaudel. C'est qui donc Mathilde Gaudel ? Eh bien c'est une spécialiste de la formation des étoiles, qui a travaillé pour le CEA Paris-Saclay et l'Observatoire de Paris. Elle nous ouvre la porte vers l'infini et au-delà, comme on dit.
À 20 h 30, à la salle Nozilia de Nouzilly, le 27 à la salle des Courvoyeurs de Nazelles-Négron et le 28 à l'Espace Simone-Veil de Vouvray. Gratuit.

5 BRASIL DANS TA VIE

Toute une soirée au rythme de la samba. Un peu comme un carnaval de Rio, en condensé. Une sorte d'échantillon de Brésil, quoi. C'est un peu la proposition de cette soirée qui s'annonce très festive. C'est l'association Alegria qui est aux manettes, mais il y aura aussi le groupe « Roda de Samba » et plein d'autres surprises.
À partir de 20 h, au Bateau Ivre. Prix libre, mais conseillée : 7 €.

6 ANDRÉ MANOUKIAN

Quand il est assis à son piano, il peut nous embarquer où il veut, André Manoukian. C'est tout le charme de son émission « La vie secrète des chansons », sur France 3. Dans son spectacle « Les notes qui s'aiment », il nous propose un voyage érudit dans l'histoire de la musique et aussi dans les mystères des notes qui peuvent, à un demi-ton près, nous emplir de joie ou nous tirer les larmes. On l'écouterait jusqu'au bout de la nuit.
À 20 h 30, à la Pléiade de La Riche. De 8 à 25 €.

7 LES WRIGGLES

Si vous voulez tout savoir sur le groupe et le show de ce soir, il va falloir remonter le temps et revenir au tmv de la semaine dernière, puisqu'il y avait, en page 23, une très chouette interview de l'ami Stéphane Gourdon, membre historique du groupe et… Tourangeau. Le but de cette brève est donc d'enfoncer un peu le clou et de vous rappeler que c'est ce soir et pis c'est tout.
À 20 h 30, à la salle Oésia de Notre-Dame-d'Oé. De 16 à 25 € et gratuit pour les moins de 18 ans.

21 OCTOBRE

8 LES 30 ANS DE BÉDÉLIRE

La librairie emblématique de la BD à Tours fête cette année ses 30 ans. Pas mal. Mais elle célèbre aussi le premier anniversaire de son passage en coopérative, depuis la reprise par ses salariés. Une double occasion qui ne pouvait pas avoir de meilleur cadre que le Bateau Ivre, autre coopérative culturelle sur la place tourangelle. Il y aura donc des battles d'impro-dessinée, un concert de Nonne et un DJ set de folie pour finir la nuit.
À partir de 19 h, au Bateau Ivre. 10 € (réduit : 8 €).

Éditeur de la publication : LA NOUVELLE RÉPUBLIQUE DU CENTRE-OUEST, 232 avenue de Grammont, 37048 Tours Cedex 1 - **Directeur de la publication :** Olivier Saint-Cricq - **Coordination :** Rédaction NR, Aurélien GERMAIN, tél. 02 47 31 72 03. E-mail : redac@tmvtours.fr - **Réalisation :** HELPAY et NR - **Imprimerie :** L'IMPRIMERIE, 79 route de Roissy, 93290 Tremblay-en-France - Dépôt légal : octobre 2022 - N° ISSN : 2115-354X
Tirage moyen : 30 000 exemplaires - Date de parution : 18 octobre 2023 - N°456 - **Contact distribution :** distribution@tmvtours.fr, tél. 02 47 31 70 65
Publicité : philippe.saillant@nr-communication.fr 02 47 60 62 50.
Origine principale du papier : Allemagne - Taux de fibres recyclées : 100 %. Eutrophisation (pâte et papier) Ptot 0.008 kg/tonne.
PEFC 10-31-3337

4

VOS PLACES POUR CATHERINE RINGER (L'ÉROTISME DE VIVRE)

Qui mieux que Catherine Ringer pour donner vie aux textes de la poétesse Alice Mendelson, chantre de l'érotisme féminin ? C'est à cette lecture musicale qu'on vous invite, un spectacle qui aura lieu le 11 novembre à l'Espace Malraux. Pour participer au tirage au sort, envoyez nom+prénom à redac@tmvtours.fr (objet : Malraux) Bonne chance.

8

Ils prennent cher

BALANCE

Amour : Votre cœur s'endurcit. Mais c'est bien le seul.
Gloire : Hahaha vous êtes du même signe que Cyril Hanouna. Rien que ça devrait vous gâcher la semaine.
Beauté : Si la soupe faisait vraiment grandir, ça fait longtemps que vous auriez trempé votre cerveau dedans.

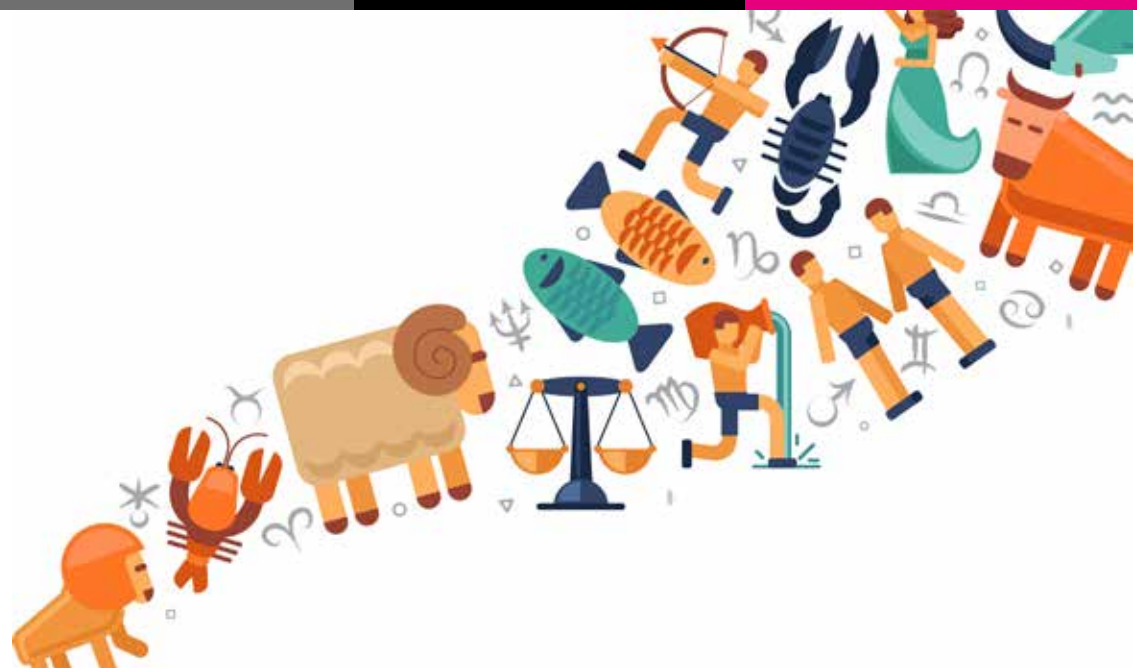

BÉLIER

Amour : Paraît-il que l'amour est dans le pré. Mais faites gaffe aux bouses de vache.
Gloire : Vous ferez un combat de regard avec Gilbert Montagné mais vous perdrez.
Beauté : Quelle tristesse… Vous n'avez que deux mains et pourtant tellement de têtes à claques à baffer...

TAUREAU

Amour : Dimanche, vous coucherez avec Pascal Obispo. Ou avec Pascal au bistrot. À vous de choisir.
Gloire : Vous avez mal à la langue. Ce qui est normal à force de lécher autant de bottes.
Beauté : Vous allez être arrêté(e) par la police... pour excès de beauté. Ksskss !

GÉMEAUX

Amour : La constellation de Madonna vous rappelle que vous êtes like a viiirgin, touched for the very first time.
Gloire : Toute peine mérite salaire. Par chance, vous n'en foutez pas une, alors bon…
Beauté : Tout(e) nu(e), force est de constater que vous ressemblez à un hérisson sans ses pics.

CANCER

Amour : C'est dans les vieux pots qu'on fait les meilleures confitures. (à vous les seniors et le 3e âge !)
Gloire : Grattez un jeu Astro. Vous ne gagnerez probablement pas, mais au moins vous vous tairez pendant quelques minutes.
Beauté : _ _ _ _ _ _ _ _ _ _ _ _ (voilà écrivez ce que vous voulez, vu que vous n'arrêtez pas de vous plaindre de cet horoscope)

LION

Amour : Ouf, vous pouvez vous rassurer : votre ex est la preuve incarnée que le ridicule ne tue pas.
Gloire : Vous parlez énormément, mais vous êtes vraiment lourdingue à ne jamais terminer vos
Beauté : Paraît-il qu'on est ce que l'on mange. Vous êtes donc une bonne grosse malbouffe bien dégueulasse.

VIERGE

Amour : La mairie devrait tout de même ériger une statue en ville en votre honneur tellement tout le monde vous aime.
Gloire : Vos collègues parlent dans votre dos. Astuce : dessinez un sourire sur vos fesses.
Beauté : Chouette. A force de brasser du vent, vous allez enfin pouvoir vous reconvertir en éolienne.

SCORPION

Amour : Votre passion du string en cuir commence tout doucement à inquiéter votre partenaire.
Gloire : La constellation de la Shakira vous rappelle que Tsamina mina, eh, eh, Waka waka, eh, eh, Tsamina mina zangalewa, this time for Africa.
Beauté : Crise de rototos intempestifs ce week-end.

SAGITTAIRE

Amour : Vous avez Vénus et Mercure en ascendant sur un alignement cosmique des étoiles. Aucune idée de ce que ça veut dire, mais je m'en fous complètement de votre horoscope.
Gloire : Continuez à péter plus haut que votre cul. Au moins là-dedans, vous excellez.
Beauté : Qui est-ce qui a les plus belles fesses du mooonde ? C'est vouuuus !

CAPRICORNE

Amour : Qui se ressemble s'assemble. Vous trouverez donc vous aussi votre sociopathe d'amour.
Gloire : Vous êtes le genre de personne insupportable qui peut dire « Santé ! Mais pas des pieds. » Pas de doute, vous êtes un(e) giga beauf.
Beauté : Bonne nouvelle, vous allez poser pour le calendrier des Dieux du stade. Mais en tant que ballon.

VERSEAU

Amour : Vous êtes la punaise de lit des relations amoureuses : IMPOSSIBLE de se débarrasser de vous.
Gloire : Who does le malin falls in the ravin. Et ce malin, c'est vous. (bien fait)
Beauté : Vous êtes un peu une sorte de ver luisant : votre beauté illumine même la nuit, mooooh <3

POISSONS

Amour : Une semaine torride vous attend. Mais seulement avec vous-même.
Gloire : Exercice pour vous cette semaine : allez dans votre chambre. Posez-vous sur le lit. Inspirez profondément. Fermez les yeux. Mettez-vous en position fœtale. Et repensez à tous vos échecs.
Beauté : Vous avez autant de charisme qu'un poteau, mais on vous aime bien quand même, rassurez-vous.

Salon du Livre de Tours
Opéra de Tours
4ème édition
samedi 04 novembre
Entrée gratuite - 10h à 18h30
Evénement organisé par Livres en Loire - Association loi 1901 d'intérêt général - Siège social à Tours Siret 837 988 070 00012
Auteurs en dédicaces - Animations
Rencontres littéraires
Agnès Ledig - Invitée d'honneur
Lorraine Fouchet
Marraine de Livres en Loire
Liste des auteurs & horaires
livresenloire.com
Livres en Loire

> DES CLASSIQUES ET DES SUGGESTIONS ORIGINALES DANS CETTE BRASSERIE

LES BROCANTEURS

Si vous furetez de côté de la place de la Victoire à Tours, vous vous êtes forcément aperçus que la Brasserie de la Victoire n'était plus. Par chance, l'endroit n'a pas été laissé à l'abandon. Mieux, il a été repris par Thomas Legendre (ex-associé de Hervé Chardonneau aux Linottes Gourmandes). Nouvelle aventure, nouveau nom : désormais, place à la sympathique brasserie Les Brocanteurs. Un petit clin d'œil à cette place qui accueille une brocante le mercredi et le samedi matin.

Un vendredi midi, on se décide donc à tester cette nouvelle adresse qui joue la carte de l'authentique, de l'esprit convivial, du bistrot à la cool. Mais dans l'assiette, c'est du sérieux. Au menu ce jour-là (l'ardoise change régulièrement), on note certes de nombreux classiques comme la terrine maison aux noisettes, le tartare de bœuf et frites maison, ou encore la pièce de bœuf grillée sauce au poivre... mais aussi d'autres propositions un peu plus surprenantes et originales. Un saumon gravlax et sa salade de fenouil ou une fricassée de calamars aux rattes de Touraine par exemple !

Après un accueil tout en douceur, on s'est laissé porter par le filet de mignon de porc rôti. La viande est tendre et trempe dans une sauce vinaigre de Banyuls qu'on a bien aimée. L'idée est bonne, car sa robe est puissante. En accompagnement, un duo de purée bien fondante, surtout celle au butternut. On sent également un effort au niveau de la présentation, une attention bienvenue dans le cadre d'une brasserie.

Pour l'addition, il faut compter 21,90 € pour la formule entrée + plat ou plat + dessert, tandis que la totale entrée, plat, dessert revient à 26,90 €. Sinon, un plat seul revient à 17 € (8 € pour les entrées et 7 € les desserts). Les desserts, d'ailleurs, offrent de jolies suggestions : on peut tenter le duo de pots de crème chocolat et vanille de Tahiti, le riz au lait aux zestes d'orange ou bien la tarte feuilletée aux figues.

Une bonne idée, donc, pour sa pause déjeuner du midi. D'ailleurs lors de notre passage, la terrasse s'est très vite remplie. Visiblement, Les Brocanteurs a déjà ses habitué(e)s.

● *Aurélien Germain*

À la carte

L'ADDITION

Menu entrée+plat à 21,90 € et entrée + plat + dessert à 26,90 € (parfois, un supplément suivant la suggestion comme le carpaccio de saint-jacques). À la carte, entrée à 8 €, plat à 17 € et dessert à 7 €. Possibilité de planche de charcuterie espagnole à partager (15 €), assiette de frites maison (5 €) et anchois à l'huile d'olive (8 €).

C'EST OÙ ?

Les Brocanteurs, au 14, place de la Victoire à Tours. Café restaurant. Ouvert du mardi au samedi pour le déjeuner et dîner les jeudis et vendredis soirs. Fermé le dimanche et lundi.

CONTACT

Au téléphone, pour les réservations : 09 70 80 91 89. Adresse mail : lesbrocanteurs37@gmail.com

LA BD

COLUCHE EST DE RETOUR !

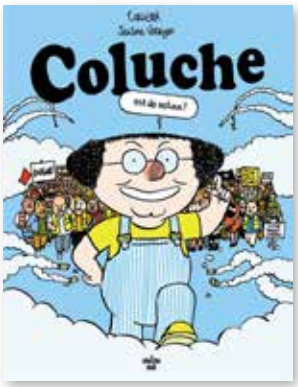

« *Mais qu'est-ce qui se passe en France ? Qu'est-ce qu'il se passe nom de moi ?!* » La BD « Coluche est de retour ! » (éditions Le Cherche midi) s'ouvre sur ces paroles de Dieu. Un Dieu un peu paumé qui cherche quelqu'un pour booster une France plombée, quelqu'un qui arriverait « *réunir la droite, la gauche, les riches, les pauvres, les hommes, les femmes, les Blancs, les Noirs* ». Voilà donc l'histoire d'un mec qui débarque sur Terre pour régler les problèmes. Coluche ressuscité redécouvre la France de maintenant, ses ronds-points, ses Gilets jaunes (« *c'est pour une manif du BTP ?* »), ses Buffalo Grill (« *ça doit être un Disneyland pour les pauvres* ») et son Pascal Praud (qui prend deux trois tacles au passage). Le Tourangeau Terreur Graphique s'est accompagné de Jérôme Vatrigan pour un récit sympa comme tout et une BD qui fait sourire tout du long. Malin et second degré : un album qui fait du bien. ● *Aurélien Germain*

LA SÉLECTION BD

Le dessinateur tourangeau Titwane signe « Photographes de guerre » (Albin Michel) sur un scénario très documenté de Raynal Pellicer, autour de l'histoire vraie de deux jeunes photographes de guerre Namuth et Reisner. Un récit, qui du Barcelone en guerre de 1936, au New York des années 80, nous embarque littéralement par son trait réaliste et sa densité dramatique.

Autre pays et autre guerre (sourde) avec « Une éducation orientale » (Casterman), où le trop rare Charles Berberian dresse un portrait sensible de son enfance au Liban. Une belle évocation, parfois très intime, mais surtout un magnifique plaidoyer pour le vivre ensemble avec toujours ce dessin et cette mise en scène admirables. Beau travail aussi de Franck Pé sur son adaptation du Marsupilami de Franquin. Le tome 2 de « La Bête » (Dupuis) enchante de nouveau, avec cet hommage à l'enfance, à la liberté et à l'art. Le Marsu, sauvage et fier, y est notamment sublimé par un dessin magnifique.

Du côté de Milo Manara, on s'attaque au chef d'œuvre d'Umberto Eco. Le merveilleux « Le Nom de la rose » (Glénat) revisite à la lettre le roman original, réussissant le tour de force de faire oublier l'excellente adaptation cinématographique. ● *Hervé Bourit*

CASTI - QUAND L'ÉTAT MUTILE

Voici l'histoire vraie de Florent Castineira, jeune supporter de Montpellier et éborgné par un tir de flashball avant un match. Récit de sa reconstruction, récit de sa lutte acharnée pour faire reconnaître la bavure des policiers, récit de la violence des armes non-létales, « Casti – Quand l'État mutile » (éd. Delcourt) est un roman graphique fort, un témoignage ultra-documenté, signé Kotelnikoff-Beart et Aubry (spécialistes de la question des violences policières en France) et Aurel pour le dessin. L'ouvrage interroge tout du long, reste pertinent de A à Z, ratisse large en abordant les sujets de « l'indépendance » de l'IGPN, du rôle de la justice, du rapport des victimes aux institutions et de la force exercée par les syndicats policiers sur le corps politique. Très intense et très actuel… ● *A.G.*

le cd

BLACK STONE CHERRY – SCREAMIN' AT THE SKY

Les natifs du Kentucky sont de retour ! Après 8 albums, Black Stone Cherry a évidemment trouvé sa recette… et ce n'est pas sur ce « Screamin' at the sky » qu'elle changera ! Au menu, toujours ce mélange de gros hard rock, de southern rock et de grunge qui fait automatiquement taper du pied et donne envie de pousser les potards sur onze. Parce qu'ici, c'est de nouveau un mur du son, épais et massif, que se prend l'auditeur dans les dents (et les oreilles). Les guitares se taillent toujours la part du lion (ce riff pachydermique sur « Nervous »), portées par la voix rocailleuse de Chris Robertson. Rien de nouveau sous le soleil, mais les BSC sont toujours aussi efficaces. ● *A.G.*

à lire

PLASMAS

Autrice de nombreuses fictions depuis 2007, Céline Minard est considérée comme l'une des voix les plus singulières et des plus novatrices de la littérature contemporaine. Avec ce roman, « Plasmas » (éd. Rivages), Grand Prix de l'Imaginaire et finaliste du Prix Médicis 2022, elle propose un texte à la fois transgressif, inclassable et implosif dans un univers de SF. Dès les premières pages, Céline Minard dépasse les codes du genre et de l'anticipation. « Plasmas » bouleverse et fait vivre un incroyable voyage. Et comme un bonheur n'arrive jamais seul, les éditions Rivages republient également « Bastard Battle », son autre ouvrage culte ! Double dose de plaisir. ● *H. B.*

le livre

HARRY POTTER LE GUIDE ULTIME

Accessible dès l'âge de 8 ans, « Harry Potter Le Guide ultime » (Gallimard jeunesse), 208 pages, est la Bible qu'il faut absolument avoir si l'on est fan ! Listes, plans, graphiques, cartes… rien ne manque pour tout savoir de l'univers de notre apprenti sorcier préféré. Cet ouvrage de haute volée risque de faire date, tant cette encyclopédie visuelle et factuelle est une réussite. On y explore l'univers des personnages de J.K. Rowling, mais avec ce petit plus de subtilité et de fantaisie. Comme quoi la magie agit toujours, malgré les livres, les films et les moult produits dérivés. Un must, pour réviser ou pour découvrir, pour apprendre ou pour briller. ● *H. B.*

RUGBY WORLD CUP FRANCE 2023
PARTENAIRE MAJEUR

Si votre idée c'est de baisser votre consommation d'énergie

SG FINANCE VOS TRAVAUX
de rénovation[1] et vous accompagne à chaque étape du projet avec son partenaire Hello Watt.

SG

Un crédit vous engage et doit être remboursé. Vérifiez vos capacités de remboursement avant de vous engager.

Rugby World Cup = Coupe du Monde de Rugby.
(1) Sous réserve d'acceptation de votre dossier par le prêteur Sogéfinancement, 394 352 272 RCS Nanterre. Délai légal de rétractation : 14 jours à compter de votre acceptation du crédit. Offre non valable à Monaco. Société Générale, S.A. au capital de 1 025 947 048,75 € – 552 120 222 RCS PARIS - Siège social : 29, bd Haussmann, 75009 PARIS, enregistrée auprès de l'ORIAS en qualité d'intermédiaire sous le n° 07 022 493 (www.orias.fr). SG est une marque de Société Générale. Crédit photo : Alizée Omaly. Octobre 2023.

CENTRE COMMERCIAL LES ATLANTES
DU 21 OCTOBRE AU 4 NOVEMBRE 2023

ATLANTEZ-VOUS !

HALLOWEEN

Du **21 Oct.**
au **04 Nov.**
2023

Espaces selfies
Halloween &

EXPOSITION

sur le plus célèbre
des **sorciers** !

31 OCT.

ATELIER
Maquillage

De **14h00** à **19h00**

Création : www.atelier-asap.com

MANGO INTERSPORT COURIR BURGER KING bouygues

Atlantes

les-atlantes.fr | **70 BOUTIQUES**