www.tmvtours.fr

tmv

100 % urbain (et plus si affinités)

Une semaine de feelgood

Toute l'actu à Tours

Un horoscope foufou

UNE DOSE DE CULTURE

T°

Théâtre Olympia
centre dramatique
national de Tours
direction
Jacques Vincey
cdntours.fr

PRÉSENTATION
DE SAISON

SAMEDI
9 SEPTEMBRE
À 19H AU T°
entrée libre
sans réservation
dans la limite
des places
disponibles

PRÉFET DE LA RÉGION CENTRE-VAL DE LOIRE | Direction régionale des affaires culturelles

Tours métropole

Centre-Val de Loire

TOURAINE le département

TOURS

© écouter pour voir

T°

Théâtre Olympia
centre dramatique
national de Tours
direction
Jacques Vincey
cdntours.fr

QUARTETT
Heiner Müller
Jacques Vincey
26 sept > 7 oct

OLYMPIA DES ÉCRIVAINS
Pauline Peyrade
19 oct

CE QU'IL FAUT DIRE
Léonora Miano
Stanislas Nordey
7 > 9 nov

OISEAU
Anna Nozière
22 > 25 nov

BOULE À NEIGE
Patrick Boucheron
Mohamed El Khatib
6 > 8 déc

CHŒUR DES AMANTS
Tiago Rodrigues
9 > 13 janv

DADDY
Marion Siéfert
Matthieu Bareyre
24 > 26 janv

J'AURAIS MIEUX FAIT D'UTILISER UNE HACHE
Collectif
Mind The Gap
30 > 31 janv

OLYMPIA DES ÉCRIVAINS
Sylvain
Prudhomme
6 fév

PHÈDRE
Jean Racine
Matthieu Cruciani
13 > 16 fév

JULIA
Collectif NightShot
20 > 21 fév

MAGUY MARIN
13 > 14 mars

FESTIVAL WET° 8
22 > 24 mars

LES ASSISES INTERNATIONALES DU JOURNALISME
29 mars

FIN (FAIM)
Théophile Dubus
4 > 6 avril

LE ROUGE ET LE NOIR
Stendhal
Catherine Marnas
10 > 12 avril

LA TENDRESSE
Julie Berès
Lisa Guez
Kevin Keiss
17 > 18 avril
à Thélème

LES FORCES VIVES
Animal Architecte
Camille Dagen
Emma Depoid
15 > 17 mai

TOURS D'HORIZONS
4, 5 et 8 juin

© écouter pour voir

TOURS

www.tmvtours.fr

tmv

100 % urbain (et plus si affinités)

451

Semaine du 30 août au 5 septembre 2023
Hebdo gratuit d'information locale,
ne peut être vendu

ASSOCIATIONS, AU CŒUR DE L'HUMAIN

VIE ÉTUDIANTE
FLAMBÉE DES COÛTS

RUGBY
UN AIR D'IRLANDE

QUAND LA TAPISSERIE
EST UN ART

#PUB : TOURS MÉTROPOLE EN PAGES 4 ET 5

10 ans du tram
Fil Bleu

Happy Design

Le tram fête ses 10 ans

du 31 août au 30 sept.

Stations Beffroi - Porte de Loire - Joué Hôtel de ville

Syndicat des Mobilités de Touraine

smt-touraine.fr

Tours métropole Val de Loire

Happy Design

Le tram fête ses 10 ans

Pour fêter cet anniversaire, le Syndicat des Mobilités de Touraine vous invite à plonger dans les coulisses de son design autour d'un menu festif à l'image de cette œuvre singulière et unique !

Exposition Happy Design
«les coulisses de sa création»

du **31 août** au **30 sept.**
(arrêts Beffroi - Porte de Loire - Joué Hôtel de ville)

Démarche inédite dans l'histoire de la conception des tramways, le tramway tourangeau est bien plus qu'un mode de transport. C'est aussi une œuvre urbaine de 15 km. Son histoire est intimement liée à un collectif d'artistes, reconnus à l'échelle internationale. Laissez-vous transporter par cette histoire au fil des stations.

3 stations pour 3 facettes design du tram :
Station Beffroi : le design du tram, une œuvre urbaine
Station Porte de Loire : une démarche singulière et l'expérience de l'artisanat
Station Joué Hôtel de ville : le tram, un voyage sensoriel

Mini concert
«design sonore du tram»

8 sept., 16h30 - **13 sept.**, 16h30 - (arrêt Joué Hôtel de ville - durée 20 min)
14 sept., 11h45 - (arrêt Beffroi - durée 20 min)

Il y a 10 ans, l'équipe design du tram a fait appel à une chanteuse soprano pour marquer par des annonces sonores les différents quartiers traversés. De l'entrée au dessert, venez déguster notre menu anniversaire, réinterprétation à la fois classique et festive de la signature vocale du tramway.

Lecture théâtrale
«citations des stations»

2 sept., à partir de 14h
(arrêt Joué Hôtel de ville, 14h - arrêt Porte de Loire, 15h15 - arrêt Beffroi, 16h15 - durée 30 min)

Sur chaque abri des stations est inscrite une citation différente, d'auteurs valorisant la Touraine. Redécouvrez ce patrimoine culturel, avec un comédien qui partagera ces œuvres avec vous et vous invitera à jouer avec les mots du terroir.

Conférence décalée
«les 21 bourgeons du tramway»

31 août, 13h30 - (arrêt Porte de Loire - durée 20 min)
7 sept., 11h - (arrêt Beffroi - durée 20 min)
17 sept., 15h - (arrêt Porte de Loire - durée 20 min)

Le professeur Palimpseste et sa plus grande admiratrice mademoiselle Onde, vous invitent chaleureusement à venir assister à l'extraordinaire, époustouflante, étonnante et fantastique conférence décalée dédiée aux joyaux des transports ferrés : les uniques et splendides « 21 bourgeons du tram ».

Visites
«les coulisses du design»

Places limitées. Inscription sur le site smt-touraine.fr

L'œuvre urbaine, **9 sept.**, 15h - (arrêt Beffroi - durée 20 min)

Imaginez le tramway comme une œuvre à ciel ouvert de 15 Km² et venez l'apprécier pièce par pièce.

Le 4ème paysage, **16 sept.**, 15h - (arrêt Porte de Loire - durée 20 min)

Découvrez le concept qui a guidé le design du tram et comment chaque jour votre transport reflète les paysages traversés.

Le design sensoriel, **23 sept.**, 10h - (arrêt Joué Hôtel de ville - durée 20 min)

Faites appel à vos sens et observez comment les émotions peuvent transformer votre trajet quotidien en voyage sensoriel.

Retrouvez l'ensemble de la programmation des 10 ans du tramway sur smt-touraine.fr

Nous remercions chaleureusement les partenaires du projet :
les entreprises Keolis Tours et JC Decaux, le musée du compagnonnage de Tours, le Centre de Création Contemporaine Olivier Debré (CCCOD), les bibliothèques de Tours et la médiathèque de Joué-lès-Tours.

Avec le soutien de VILLE DE TOURS

Tout savoir sur ton aide au logement étudiant avec caf.fr ou au 09 69 32 52 52

Vu sur Instagram
On se baladait sur Instagram et ô surprise, voilà l'un des derniers posts de la salle jocondienne Le Temps Machine !

Le Japon au Jardin botanique

Ce samedi 9 septembre, le Japon sera à l'honneur au Jardin botanique de Tours. En plus de célébrer le 35e anniversaire du jumelage entre Tours et Takamatsu, il sera également possible de participer à des ateliers de cuisine et de furoshiki (l'emballage de cadeau en tissu), s'initier au japonais, au judo ou au katana, ou encore d'assister à des prestations de danses japonaises, de tambour taiko et de méditation. Rendez-vous de 11 h à 17 h 30 !

80

C'est l'âge de Noëlle Luciani qui vient de terminer pour la 5e fois le GR20 et ses 180 km. Une rando que cette super mamie a faite avec ses belles-filles.

LA FEEL GOOD PAGE

5 MINUTES D'INFOTHERAPY

Festival à ciel ouvert

Un festival dédié au ciel en Touraine, c'est ce que proposera la ville de Sorigny le 9 septembre. La fête se passera à l'aérodrome. Toute la journée, se succéderont baptêmes de l'air, démonstrations d'avions, d'ULM, et autres sauts en parachute. Et en soirée, feu d'artifice et concerts gratuits de La Cafetera Roja et Les Frangines.
> À partir de 10 h.
Infos sur sorigny.fr

« Aujourd'hui, l'Équateur a fait un pas de géant pour protéger la vie, la biodiversité et les peuples indigènes ! »
La Confeniae, organisation indigène. Lors d'un référendum, les Équatoriens ont voté à 59 % pour l'arrêt de l'exploitation pétrolière dans une réserve amazonienne.

Grande braderie : ça approche !

Vous êtes dans les starting-blocks ? Non, parce que bon… la Grande braderie de Tours approche à grands pas. Alors on s'échauffe les gambettes (vous allez arpenter le centre-ville en long, en large, en travers), on regarde si le porte-monnaie est plein (ou pas) et on attend sagement le 3 septembre. La Grande braderie ouvrira à 8 h 30 et se finira à 19 h.

(Crédit archives NR)

Collecte chez Cultura

Cultura de Tours Nord relance son partenariat avec la Croix-Rouge. Il est donc toujours possible, jusqu'au 9 septembre, de déposer des fournitures scolaires dans les boîtes à dons rouges dans le magasin. L'an dernier, 150 enfants avaient pu bénéficier de lots grâce à cette bonne action.

(Photo archives NR – G.Souvant)

Happy birthday le tram' !

Le tramway de Tours fête ses 10 ans. C'est le 31 août 2013 que la ligne A était mise en service (voir photo) et embarquait ses premiers voyageurs. Bon, maintenant, on attend l'arrivée de la petite sœur pour 2028…

La teuf aux Îlots

Fin de saison pour les Îlots électroniques ! Et pour fêter ça comme il se doit, la fine équipe donne rendez-vous les 9 et 10 septembre au 37e Parallèle pour remuer son popotin pendant deux jours de musique, de bonne humeur et sur trois scènes distinctes. L'entrée sera gratuite, mais la jauge limitée à 2 500 personnes. Vous êtes prévenu(e)s !

Textes : Maud Martinez

ASSOCIATION ET ENGAGEMENT

Bout'chou n°1 veut faire du karaté à la rentrée, et Bout'chou n°2 veut peindre, tandis que votre partenaire ne jure que par le VTT. Pour vous ? Du théâtre, ou de la chorale, à voir. Pour tout cela, vous vous inscrirez tous dans des associations qui proposent ces activités (peut-être en allant à Tours en Fête le dimanche 10 septembre ?). Maillon indispensable de notre vie quotidienne et de nos loisirs, les assos ne sont pas là pour faire de l'argent (c'est la fameuse Loi 1901 qui régit leur statut !). Et puisqu'ils ne sont pas là pour l'argent, tmv a interrogé ceux qui font tourner ces associations, pour savoir ce qui les motive à s'engager.

(Photo Tours en Fête @ Sébastien Pons)

À l'approche de la rentrée, toutes les associations sont sur la ligne départ. Objectif ? Trouver des adhérents pour leurs activités… et des bénévoles pour les faire tourner !

ASSOS : DES RÉSEAUX SOCIAUX IN VIVO

A la Société Chevaleresque des Programmeurs 37, pas d'épée en vue, mais des pirates, puisque l'association prévoit un atelier hacking informatique, avec le soutien du Crous et de l'Université de Tours. L'occasion pour ces étudiants d'éveiller l'intérêt des nouveaux arrivants dans leur filière, et de *« recréer du lien entre les étudiants d'informatique »*, selon le président, Andreas Mulard (qui entame sa 3e année).

Le lien humain ? C'est ce qui a poussé les habitants de la rue Chanzy à créer leur association au printemps : La Commune Libre de Chanzy. Au départ, une conversation Whatsapp née pendant le confinement de 2020, comme le raconte l'actuel président, Stéphane Fouassier : *« À l'origine on échangeait pour des achats de paniers de légumes ; cela a attiré beaucoup de voisins, et des liens durables se sont créés. »* En juin, la Fête des Voisins fait ainsi le plein, avec presque cent participants cette année, et d'autres idées ont germé… Tellement d'idées que les voisins motivés ont lancé une association pour pouvoir les porter. Bientôt une boîte à livres, un vide-greniers, des activités culturelles… La rue Chanzy va continuer de s'animer, tandis que le groupe Whatsapp poursuit sa vie pour l'organisation d'apéros, des balades à vélo ou des échanges d'outils, dans un quartier *« où les gens se connaissent, il n'y a plus d'anonymat, mais un esprit village »*, se réjouit Stéphane.

L'échange et la coopération sont tout aussi essentiels pour Alain Herault, président de l'Ardente, qui est un vrai dinosaure du monde

(Photo Tours en Fête @ Sébastien Pons)

En savoir +

Créer une association

Pour avoir un statut légal qui protège vos activités, il faut enregistrer votre association en préfecture. Inutile de vous déplacer, la démarche est accessible en ligne ! Toutes les informations pratiques sont accessibles sur le site web www.association.gouv.fr, ou auprès du service Vie Associative de la Ville de Tours (via www.tours.fr).

associatif tourangeau. Créée en 1936, l'association désormais basée dans le quartier de la Bergeonnerie a pour devise « *entraide et convivialité* ». « *Une association sans convivialité, ça n'est pas une association !* » ajoute Alain. Dans la section football, où s'entraînent une soixantaine d'enfants, tous les animateurs sont bénévoles. Idem pour les responsables des cinq sections de l'Ardente : football, gymnastique, danse, sarbacane, et « Bebbo », la section dédiée à la vie de quartier (Bergeonnerie Est Bois Bergeonnerie Ouest) qui a pour objectif que « *les gens fassent connaissance entre eux et se sentent bien dans leur quartier* ».

Mais tout cela n'est pas de tout repos ! Si créer une association est assez simple (deux personnes pour former le bureau, des statuts souvent inspirés de modèles trouver en ligne, un compte en banque et une assurance pour enregistrer tout cela sur le site web de la préfecture), la faire fonctionner est parfois une gageure. Lors de l'assemblée générale de l'Ardente, en juin dernier, Alain avait fait les comptes : comité directeur, responsables de sections, animateurs… les bénévoles avaient consacré à eux tous plus de 6 500 heures à l'Ardente au cours de l'année écoulée, pour faire vivre les activités qui réunissent près de 170 adhérents.

Et si le bénévolat est une manière de partager un bon moment, des compétences, ou les deux, c'est aussi parfois un sacerdoce ! Les mesures sanitaires mises en place pendant la pandémie ont ainsi mis à rude épreuve les nerfs de nombre de responsables associatifs, responsables légaux en cas d'incident. Pas toujours simple ! Et pas toujours attractif ?

> **UNE ASSOCIATION SANS CONVIVIALITÉ, CE N'EST PAS UNE ASSOCIATION**

Richard Lévrier, vice-président de France Bénévolat Touraine, souligne en effet la baisse du nombre de bénévoles en France en 2023. « *Pendant le Covid, de nouvelles personnes se sont investies dans des actions bénévoles, mais on constate tout de même une perte de 2 millions de bénévoles entre les périodes avant et après Covid.* » Et le bénévolat change de physionomie : les séniors sont moins nombreux qu'avant (25 % des bénévoles contre 38 % en 2019), ce qui ne devrait pas s'arranger avec le recul de l'âge de départ en retraite. Il est également difficile de trouver des bénévoles sur le long terme ou pour des missions à responsabilité. Le défi pour les associations, qu'elles œuvrent dans la culture, le social, l'environnement ou le sport ? « *Fidéliser les bénévoles en maintenant le plaisir et l'envie de s'engager.* » Alors, prêts à vous lancer ?

Il y a toutes sortes d'associations, avec des situations et des moyens bien différents. Certaines disposent de leurs propres locaux et d'un ou plusieurs salariés. D'autres n'ont ni les uns ni les autres. C'est pour elles, d'abord, que la Maison des Associations a été créée. À la fois lieu d'accueil et lieu ressource, cette structure municipale est à la fois une pépinière et une… association d'associations.

(Photo © Ville de Tours - V. Liorit)

DES ASSOS COMME À LA MAISON

Ouverte depuis 2019 dans l'ancien collège Louis Pasteur, quartier du Sanitas, la Maison des Associations est désormais bien installée dans le paysage de la vie associative locale. Certaines associations tourangelles y ont élu domicile, d'autres viennent y trouver aides et conseils ou y travailler leurs dossiers, quand il ne s'agit pas d'y organiser son assemblée générale ou ses rendez-vous hebdomadaires. Petit tour du propriétaire…

Des étages du collège Louis-Pasteur, on ne verra rien : la Maison des Associations n'occupe que le rez-de-chaussée de l'ancien établissement scolaire. La faute à l'amiante. Au début du couloir, les bureaux du Service de la vie associative. Ici, on gère les demandes de subventions, on répond aux questions sur des sujets aussi variés que la recherche de bénévoles, l'embauche de salariés ou la réservation de locaux, quand on n'organise pas des ateliers pour accompagner dirigeants et bénévoles dans les aléas de la gestion associative.

C'est ici aussi que Marie Rousseau, animatrice et coordinatrice de la Maison, chapeaute l'organisation de Tours en Fête. L'événement qui se déroulera le dimanche 10 septembre au lac de la Bergeonnerie est une importante vitrine pour les associations tourangelles. Elles seront 76 associations culturelles cette année, et plus de 200 associations sportives. Tout ceci sans compter la face immergée de l'iceberg piloté par Nathalie Tibolla, responsable du service vie associative : participation à divers réseaux (réseau national des Maisons des Associations, Guid'Asso 37…), gestion du « Portail des associations » pour les démarches en ligne, etc.

Sept personnes travaillent à plein temps pour tout cela. « *La vie associative a toujours été dynamique à Tours,* rappelle Catherine Reynaud, adjointe au maire déléguée à la vie associative et à la cohésion territoriale. *C'est une tradition de longue date, certains patronages ont été créés dans les années 1930 ! Les municipalités successives ont toujours pris au sérieux les associations, jusqu'à créer le service en 2014.* » Et depuis l'arrivée de la nouvelle municipalité, la vie associative est vécue comme une opportunité supplémentaire d'encourager la démocratie permanente : « *L'entraide, les échanges entre générations, la proximité sont des valeurs communes, d'autant que les associations participent à la dynamisation des quartiers* », souligne l'élue.

Au-delà des subventions (7 603 160 € en 2023 pour 444 associations), ce soutien se traduit par la mise à disposition de locaux et de matériel, l'appui à la communication… et cette Maison des Associations qui ne se contente pas d'héberger le service vie associative. Boîtes aux lettres, espace coworking, deux salles de réunion et deux salles d'activités disponibles sur réservation : tout pour que les associations s'y sentent comme à la maison !

2 400 m²

C'est la surface que devrait avoir le futur bâtiment destiné à une nouvelle Maison des Associations, dans le cadre de la rénovation urbaine du Sanitas qui sera mené dans les années à venir.

5J/7

La Maison des Associations est ouverte du lundi au vendredi de 9 h à 12 h 30 et de 13 h 30 à 18 h. Et les associations ayant réservé les salles peuvent aussi y accéder en soirée ou le samedi !
Pour tout savoir :
vieassociative@ville-tours.fr.

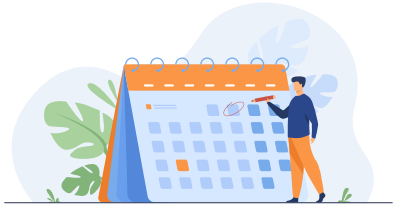

TOURS-CHINON

Travaux SNCF

La ligne Tours-Chinon continue de se refaire une petite santé. La deuxième phase des travaux de modernisation engagés par la SNCF et la Région Centre-Val de Loire, va donc bientôt débuter. Ainsi, les trains TER ne circuleront pas entre le 11 septembre et le 17 novembre. Un plan de transport, avec remplacement par des autocars, sera mis en place par SNCF Voyageurs. Certains passages à niveau seront également fermés temporairement et des déviations routières mises en place. Ces travaux permettront de pérenniser l'exploitation et maintenir la vitesse de circulation des trains.

FIL BLEU

Des nouveautés

Quelques évolutions et changements sont à noter du côté de Fil bleu, depuis le lundi 28 août. Par exemple, la ligne 14 se voit renforcée, avec des départs plus fréquents (toutes les 20 minutes) et une amplitude horaire plus large les soirs et le dimanche matin. Idem pour la 2 qui devrait voir davantage de passages de bus. D'ailleurs l'an prochain, il faudra aussi compter sur 15 nouveaux bus articulés au gaz, sur cette ligne, remplaçant les anciens bus au diesel. Autre changement, pour la 16, elle, qui a un nouveau terminus, « Chaufferie » à Saint-Pierre-des-Corps, et un renforcement des lignes Résabus R4, R5 et R6.

CETTE (TRÈS) CHÈRE RENTRÉE…

L'Unef a fait paraître son classement annuel sur le coût de la vie étudiante, où Tours pointe à la 35e place. Et la rentrée 2023 va coûter plus cher aux étudiant(e)s la Ville…

(Photo archives NR)

Les faits

Comme chaque année, l'Unef a de nouveau dévoilé son classement des villes universitaires, en se demandant quelle était la moins chère pour y faire ses études. Le syndicat en a ainsi analysé une cinquantaine. Et le constat est sans appel : « *L'inflation n'épargne aucune ville.* »

Sans trop de surprise, l'Île de France (Paris, Nanterre, Créteil, etc.) se retrouve en tête du classement, le bassin parisien étant « *une nouvelle fois le lieu le plus cher de France* », note l'Unef.

Et Tours ?

Tours est classée trente-cinquième : c'est « *une ville dont le coût de la vie augmente davantage que l'année dernière (+ 5,86 %)* », est-il indiqué dans l'enquête. « *Face à une augmentation des bourses de seulement 37 € pour 23 % d'entre eux et elles, les étudiant(e)s s'enfoncent de plus en plus dans une précarité extrême.* » Et malgré une « *stagnation du prix des transports, cependant toujours bien trop élevé (230 €), les loyers augmentent de 2,40 % soit 120 € en plus par an* ».

Dans son classement du coût de la vie par ville universitaire, l'Unef estime ainsi qu'un(e) étudiant(e) à Tours devra débourser 1088,60 € mensuels pour subvenir à ses besoins basiques. Il en faudrait par exemple 1 245,84 € pour Bordeaux (12e), 1 109,02 € pour Orléans (26e) ou 1 027,29 € pour Limoges, en bas de classement (47e).

Une rentrée plus chère

L'Agate, l'Association générale des assos tourangelles étudiantes, a quant à elle alerté sur la hausse, très forte, du coût de la rentrée. Elle serait de 3,7 % pour 2023, soit une augmentation de 92 € sur l'année, c'est-à-dire une somme de 2 524,32 € (obtenue en additionnant « *les frais de vie courante, les frais spécifiques de rentrée, les frais modulaires et les frais complémentaires calculés pour septembre* », indique l'Agate).

Ainsi, l'étude démontre que tout a augmenté : matériel pédagogique (papeterie notamment), contribution à la vie étudiante et de campus (CVEC), loyer, etc. Seul point positif : l'association a remarqué que les frais d'agence pour le logement et le prix des repas du Crous restaient stables. ● *Aurélien Germain*

TOURS. CE WEEK-END A EU LIEU LA RECONSTITUTION HISTORIQUE DE CAESARDUNUM, À L'ABBAYE DE MARMOUTIER. ROMAINS, GAULOIS ET GERMAINS ÉTAIENT PRÉSENTS !

(Photo NR – Lisa Darrault)

COMMERCE

Au complet !

Ça y est ! Les cellules commerciales du haut de la rue Nationale, où siègent les deux hôtels Hilton, ont enfin toutes trouvé preneur. Dernier arrivé en date ? Le « Monop' ». Le magasin possède un étage et s'étale sur 1 000 m² et vend, comme son grand frère au milieu de la rue, des produits de la marque. La commercialisation des immeubles est donc terminée, puisqu'on compte aussi une salle de sport, un restaurant, La Clinique des Champs-Élysées ou encore un café et un opticien. Suivra la construction d'un immeuble à l'angle des rues Nationale et du Commerce. Quant à l'îlot sud-est, en face, il devrait être démoli en 2025.

BARRIER

Nouveau départ

C'était en avril dernier : le tribunal de commerce de Tours avait placé l'ancien restaurant Charles Barrier en redressement judiciaire. Avait suivi le dépôt de bilan. Mais c'est une nouvelle vie qui se présente désormais : le lieu va en effet devenir le siège d'une agence de communication et de conseils de grands chefs, dirigée par Catherine Barrier, la fille du chef étoilé décédé en 2009. Elle souhaitait *« créer en ce lieu un espace hybride pour faire revivre le savoir-faire et les archives de [son] père »*. Dès septembre, il accueillera aussi une exposition avec recettes, photos et autres textes du cuisinier Charles Barrier.

Le billet

C'EST TOI SUR LA PHOTO ?

Franchement, il est trop fort, ce Donald. Normalement, quand on est candidat à une élection présidentielle et qu'on se retrouve entre deux policiers et/ou qu'on se paye un petit séjour dans une prison fédérale, c'est plié. Retour à la casa, en attendant le procès. Demandez à DSK… Mais lui, non. Comme tous les justiciables américains, Trump s'est retrouvé l'autre jour devant l'objectif d'un photographe, pas vraiment payé pour le mettre en valeur. Le genre fiche anthropométrique, suite à ses multiples mises en accusation. Aux États-Unis, on appelle ça le « Mugshot ». Évidemment, le cliché allait se retrouver à la Une de tous les médias, courir sur tous les réseaux sociaux et ruiner d'un coup tous les espoirs du candidat. Alors lui, il a tenté le contre-pied. Il a fait sa plus belle gueule de méchant et la photo, il l'a imprimée sur des tee-shirts, des tasses, des casquettes… Le tout vendu entre 10 et 30 euros. Résultat : une popularité intacte et plus de 7 millions récoltés en quelques jours. Des questions ? ● *Matthieu Pays*

RENTRÉE
Les annonces du ministre

Gabriel Attal, le nouveau ministre de l'Éducation nationale a présenté les mesures de rentrée lors d'une conférence de presse. La principale annonce concerne les épreuves de spécialité du bac, qui se dérouleront désormais en juin et non plus en mars, comme ce fut le cas cette année. Cette date très précoce avait provoqué un absentéisme important et, de fait, amputé l'année de presque un trimestre pour les lycéens. Le ministre a également annoncé l'interdiction de l'abaya, cette longue robe portée au-dessus des vêtements qui constitue, selon lui, un signe religieux.

RUSSIE
La mort de Prigojine confirmée

Le comité russe qui enquête sur le crash de l'avion d'Evgueni Prigojine indique que les expertises génétiques confirment la mort du chef de la milice Wagner. L'identité des victimes est conforme à la liste des passagers. Les enquêteurs n'avancent aucune piste pour expliquer la chute de l'avion. On ne sait toujours pas si le crash est dû à un incident technique, une erreur de pilotage ou s'il a été abattu. Dans les capitales occidentales, on cache de moins en moins les soupçons sur une responsabilité directe du Kremlin. Vladimir Poutine a fermement démenti toute implication.

NIGER
La France sous pression

Un mois après le coup d'État qui a renversé le président Mohamed Bazoum, la tension monte encore d'un cran au Niger. La France, mais également les pays de la Communauté économique des États d'Afrique de l'Ouest (Cedeao) ne reconnaissent pas la légitimité du nouveau pouvoir. Cette dernière n'exclut pas, d'ailleurs, une intervention militaire pour rétablir l'ancien président. Tandis que les manifestations anti-françaises se multiplient, les putschistes ont exigé le départ de l'ambassadeur de France. Mais Paris n'entend pas céder au chantage.

Les tourangeaux

AVOINE EN APPRENTISSAGE

(Photo archives NR)

On savait que le déplacement de l'AOCC aux Herbiers serait compliqué, il l'a été. Le premier match en National 2 pour les hommes d'Armand Raimbault (photo) se jouait donc à l'extérieur et contre un prétendant à la montée. A l'arrivée, une défaite (3-1) et quelques bons enseignements à retenir. Car, à ce niveau, la moindre erreur se paye cash. À appliquer dès samedi, face à Libourne.

DU BEAU MONDE À BEL AIR

Le numéro 2 mondial et meilleur Français Julien Epaillard était présent, parmi d'autres grands noms du saut d'obstacle, ce dimanche au haras de Bel air pour le Grand Prix Pro 1 (1,45 m). Comme attendu, la bagarre fut rude et de haut niveau mais le favori a fini par s'imposer sur un sans faute dans le meilleur temps.

Coupe du monde de rugby

Tours à l'heure irlandaise !

(Photo NR - Lisa Darrault)

On y est ! L'équipe d'Irlande de rugby pose ses valises à Tours cette semaine. Pour le XV du Trèfle comme pour les autres équipes nationales engagées dans la Coupe du monde qui commence le 8 septembre, l'heure des matchs de préparation est terminée. Une campagne qui s'est conclue pour les Irlandais, par une courte victoire contre les Samoa (17-13), le week-end dernier.

Le moins que l'on puisse dire, c'est que les Tourangeaux ne boudent pas leur plaisir d'accueillir un des prétendants au titre mondial. L'entraînement public de samedi se jouera à guichets fermés, devant près de 10 000 personnes. Les places se sont arrachées en quelques minutes et il y a bien longtemps que l'on n'avait pas vu autant de monde à la Vallée du Cher. C'est aussi toute la ville, à l'instar de l'Office de Tourisme, qui se met au vert irlandais.

De leur côté, les joueurs et le staff seront comme des coqs en pâte en Touraine. Outre des infrastructures sportives au top, il séjourneront dans le très beau château de Beaumont et ils pourront même profiter d'un terrain de golf pour eux tout seuls. On annonce aussi une visite au ZooParc de Beauval. D'ici à ce qu'on rencontre un demi de mêlée au musée du Compagnonnage, il n'y a qu'un pas. Mais les choses sérieuses vont vite commencer pour les Irlandais, qui entament leur tournoi le 9 septembre, face à la Roumanie. Viendront ensuite les îles Tonga le 16, puis l'Afrique du Sud le 23 et, pour terminer la phase de poule en beauté, l'Écosse le 7 octobre. Mais que les supporters de l'équipe de France se rassurent, Tours ne les oublie pas. Une exposition de photos dans les jardins de la Préfecture nous remet dans l'émotion des plus grands moments de l'histoire du XV de France. En attendant, on l'espère, un premier titre de champion du monde, le 28 octobre. ● *M.P.*

UN TFC AMBITIEUX

Le club tourangeau n'a finalement pas pu accéder au National 2. Battu par Avoine au goal average particulier, le TFC n'a pas obtenu gain de cause, cet été, sur tapis vert. La montée est donc clairement l'objectif de cette nouvelle saison. Et, même si elle commence par un faux-pas à Vierzon (défaite 2-1), le club semble avoir les moyens de ses ambitions.

UNE JOCONDIENNE EN BLEU

La championne de France Elite et joueuse du Tennis de Table de Joué, Audrey Zarif, a été appelée en équipe de France pour disputer les championnats d'Europe seniors, du 10 au 17 septembre à Malmö (Suède). Une nouvelle sélection nationale pour une joueuse de 25 ans qui explose au plus haut niveau en 2023.

Texte et photos : Aurélie Dunouau

LES JOURNÉES DU PATRIMOINE

Les 16 et 17 septembre, à l'occasion des Journées du Patrimoine, le travail artisanal de Rachel Dubois sera exposé à l'intérieur de l'église Saint-Laurent de Langeais, grâce à l'invitation de l'association Langeais Patrimoine.

La reine des voilages

Rachel Dubois est tapissière d'ameublement à Tours, quartier Saint-Eloi. Installée avec son mari, elle y déploie son savoir-faire et du sur-mesure de qualité depuis 25 ans.

Dans l'atelier-boutique de la rue Léon Boyer, près de la chapelle Saint-Eloi, Rachel Dubois coud un rideau d'inspiration art déco tandis que son mari fixe des clous après avoir finalisé la garniture sur un fauteuil d'époque XVIIIe destiné à la Pagode de Chanteloup. Fauteuils, doubles rideaux avec voilages, abat-jours, dessus et têtes de lits... Le couple réalise des reproductions comme des créations sur mesure, qu'elles soient traditionnelles ou contemporaines, pour des particuliers le plus souvent, et parfois des clients prestigieux tels que le château de Candé, le Conseil départemental et la préfecture.

Depuis 25 ans, Rachel – plus connue sous ce nom par ses clients – s'est installée comme tapissière d'ameublement indépendante. Après avoir obtenu un double CAP en couture et garniture en apprentissage à l'Atelier du Tissu, avenue Grammont, chez Gérard Labonne, elle s'est lancée à son compte à Notre-Dame d'Oé puis 20 ans, rue Blanqui. Très vite, Cyrille, son mari-collaborateur l'a rejoint à mi-temps. Depuis 2019, ils sont installés à Tours au 55 bis rue Léon-Boyer, appréciant de dominer depuis leur atelier situé à l'étage, la verdure du jardin de l'éléphant Fritz.

Le contact du tissu a happé Rachel Dubois à l'âge de 5 ans, dès ses premiers pas de couture sur des poupées réalisés grâce à la vieille Singer à pédales de sa grande tante. *« Dès lors, je voulais être styliste, travailler le tissu. Une conseillère d'orientation m'a dirigée vers la tapisserie d'ameublement. Ça me plaisait, je voulais passer le maximum de temps à l'atelier, être dans le concret, les rythmes scolaires ne me convenaient pas. »*

Rachel est aujourd'hui heureuse de consacrer à la fabrication la majorité de son temps, le reste étant composé de devis, factures, échanges mails et contacts avec les clients. Une autre facette de son métier qu'elle apprécie. *« Je suis présente du début à la fin, du conseil à la réalisation et l'installation sur place. Au début, on sélectionne les tissus avec les clients, puis je produis une seconde sélection et je me déplace pour voir in situ ce qui ira le mieux, je ressens comment les personnes vivent, leur sensibilité. Chaque rencontre est unique. On rentre dans leur intimité, il faut de l'écoute, de la confiance. Au final, je fais comme si c'était pour moi. »*

Voilà donc le secret de la réussite de sa petite entreprise, outre sa qualité consacrée dernièrement par le titre de Maître artisan d'art : s'adapter constamment, avec sensibilité et un sens artistique. Pour le choix des tissus, le panel est large, composé de grandes maisons comme Pierre Frey, Lelièvre... Ce n'est donc pas par hasard si Rachel a été élue par le Conseil départemental pour reconstituer une pièce maîtresse du château de Candé : la chambre de Fern-Bedaux, avec pour mission de reproduire à l'identique lit, paravents, tabourets, tentures murales et un immense double rideau en satin de 3,46 mètres de hauteur. Des pièces d'exception qui côtoient des éléments du quotidien dans le travail de la tapissière d'ameublement. Celui de Rachel Dubois n'a pas l'air ennuyeux en tout cas, au vu de son entrain et de sa passion, partagés par son mari depuis 25 ans. ●

En savoir +

Métier artisan d'art

Rachel Dubois a obtenu en juin dernier le titre de Maître artisan d'art, décerné par la Chambre des métiers et de l'artisanat. Il s'agit de la plus haute distinction des métiers d'art, qui témoigne de la qualité du savoir-faire acquis, des techniques utilisées, de la formation, de l'expérience professionnelle (au minimum 10 ans d'inscription au répertoire des métiers d'art de la Chambre des métiers). Pour l'obtenir, il convient de répondre à ces critères précis définis par le ministère de la Culture. Il s'agit d'un véritable atout commercial pour le professionnel aux yeux de ses clients qui peut ensuite l'afficher pour sa communication.

31 AOÛT

1 ÉTÉ BACHATA

Tout au long de l'été, l'association Bachata Tours a proposé des initiations gratuites à cette danse, qui est considérée comme une des plus sensuelles des danses latines. La promesse est claire : commencer à s'éclater en moins de 30 minutes. Comme c'est la dernière soirée de la saison, c'est vraiment celle à ne pas rater !
À la guinguette de Tours, de 18 h à 21 h. Contact : 06 23 23 74 87

2 SEPTEMBRE

2 GARDEN & ELECTRO'ZIC

On aime bien ces événements qui investissent, comme ça, des endroits de la ville un peu inattendus. Cette fois, c'est le rond-point Tonnellé qui va se transformer en platine de sample géante pendant toute une journée. Les DJ vont s'y succéder pour des sets d'une heure et, tout partout, il y aura des stands trop cool. Des food trucks, des tatoueurs, des créateurs de bijoux. La fêêêête, quoi !
Au rond-point Tonnellé, de 11 h à 19 h. Entrée à prix libre.

3 SHERLOCK GÉANT

Vous l'avez aimé en livre, vous l'avez adoré en film ou en série, c'est à vous, maintenant, de prendre sa place. Grâce à un jeu totalement immersif, au cœur de la ville, vous devenez le grand Sherlock Holmes et c'est à vous de résoudre l'énigme de « La malédiction des Lorca ». A la différence du grand détective britannique, vous aurez besoin de votre smartphone. Mais bon, s'il avait vécu aujourd'hui, il en aurait fait autant…
À partir de 14 h, durée environ 2 h 30. Tarifs : 16,50 € en prévente. Plein tarif : 19 €, gratuit pour les moins de 16 ans. Livret enfants : 3 €.

4 ESTI'VAL

Trois communes, Véretz, Larçay et Azay-sur-Cher qui se mettent ensemble pour célébrer le Cher et la convivialité, cela mérite bien une petite visite ! Au programme, des balades en futreau (1 €), des spectacles, du ciné en plein air, une retraite aux flambeaux, un bal populaire et un feu d'artifice. Vraiment parfait pour prolonger un peu les jolies soirées de nos vacances.
Bord du Cher, à Larçay, à partir de 18 h 30. Gratuit.

5 CONCERT TRIBUTE

Nous ne vous apprenons rien, la mode est aux groupes tribute, dont la vocation est de rendre hommage à un chanteur ou à groupe mythique. Ce soir vous en aurez non pas un, mais deux. Sous l'égide de l'association Fabulous Metal Circus et du label FMC, nous commencerons la soirée avec Apple Juice, qui reprend des titres des Beatles. Ensuite, nous passerons en version française avec Metrophone qui se coule dans le répertoire téléphonique. Et pardon pour la blague téléphonée…
À Rochecorbon, au théâtre de verdure, à 20 h. 10 €.

6 MON VILLAGE INVITE L'HUMOUR

Rendez-vous bien sympathique que ce festival d'humour itinérant. Le principe est assez simple, un village ouvre sa salle des fêtes et la soirée se déroule en deux temps. D'abord, les spectateurs qui le souhaitent peuvent s'essayer au stand up, sur scène, comme les grands. Et, ensuite, trois humoristes confirmés se succèdent pour une demi-heure chacun. Un mini Jamel Comedy Club, sans Jamel.
À la salle des fêtes d'Yzeures-sur-Creuse, à 20 h 30. Tarif : 15 € (réduit : 10 €).

3 SEPTEMBRE

7 BROC' DU MOULIN

Et tient, à la fraîche, avant de se fondre dans la foule de la grande braderie de Tours qui a lieu le même jour, si on s'offrait une petite brocante, une vraie. La broc' du moulin, à Bléré, arrive à point nommé. Comme son nom l'indique, elle a lieu au pied du moulin des Aigremonts et il y aura, comme chaque année, de belles affaires à faire !
De 8 h à 18 h, moulin des Aigremonts, à Bléré. Entrée libre.

8 PROJET GLAIRE WITCH #2

Vous pensez que ce nom n'est pas trop glamour ou vous pensez immédiatement à ce film qui fit l'événement en son temps (et qu'on aimerait oublier), mais Glaire Witch, c'est surtout l'émission et asso féministe à Tours que les auditeurs de Béton connaissent bien. Bref, tout ça pour dire qu'on est bien contents de retrouver ce marché de créateurs et de créatrices où l'on peut aussi profiter de plein de concerts, d'expos et d'ateliers.
Aux Casernes Beaumont, de 11 h à 21 h. Entrée libre.

Éditeur de la publication : LA NOUVELLE RÉPUBLIQUE DU CENTRE-OUEST, 232 avenue de Grammont, 37048 Tours Cedex 1 - **Directeur de la publication :** Olivier Saint-Cricq - **Coordination :** Rédaction NR, Aurélien GERMAIN, tél. 02 47 31 72 03. E-mail : redac@tmvtours.fr - **Réalisation :** HELPAY et NR - **Imprimerie :** L'IMPRIMERIE, 79 route de Roissy, 93290 Tremblay-en-France - Dépôt légal : août 2023 - N° ISSN : 2115-354X
Tirage moyen : 30 000 exemplaires - Date de parution : 30 août 2023 - N°451 - **Contact distribution :** distribution@tmvtours.fr, tél. 02 47 31 70 65
Publicité : philippe.saillant@nr-communication.fr 02 47 60 62 50.
Origine principale du papier : Allemagne - Taux de fibres recyclées : 100 %. Eutrophisation (pâte et papier) Ptot 0.008 kg/tonne.
PEFC 10-31-3337

Améliorer son anglais, c'est bien.
Améliorer son anglais
en écoutant des 45 tours de David Bowie,
c'est encore mieux !

HÔTEL des Langues

Une méthode de langues unique,
dans un lieu exceptionnel en plein cœur de Tours

www.hoteldeslangues.com
02 46 67 47 47

JOURNÉES DU PATRIMOINE

PRINTEMPS
TOURS

Entrez dans les coulisses d'un monument du XXe siècle !

Emblématique de Tours, l'histoire de la maison Lefroid remonte à 1830. A l'origine spécialisé dans les meubles, le magasin s'agrandit considérablement en 1928 pour devenir un véritable grand magasin, dont la nouvelle façade sur la rue de Bordeaux s'inscrit dans le plus pur style Art déco. Affilié dès 1964 à la centrale d'achat du Printemps, il adopte l'enseigne en 1984 tout en conservant son indépendance.

La visite guidée vous révèlera l'architecture de ce monument labellisé Patrimoine du XXe siècle et ses coulisses. L'occasion également d'y découvrir plein de belles marques en magasin.

SAMEDI 16 SEPTEMBRE
11h - 15h - 17h

Uniquement sur réservation au **02 47 31 32 33**

17 Boulevard Heurteloup/24 Rue de Bordeaux
37000 TOURS

DES HOT DOGS, DES ROLLS OU ENCORE DES PÂTISSERIES AU MENU

JORDY'S STREET FOOD

Il y a du nouveau du côté de la rue Nationale ! Depuis quelques semaines, il faut compter sur Jordy's street food, un établissement qui s'est installé à deux pas de Porte de Loire (Anatole-France pour celles et ceux qui n'auraient pas encore suivi). Au menu ? Des hot dogs aux différentes recettes, des « rolls » (des rouleaux de pain farcis) et des pâtisseries.

À l'intérieur du restaurant, il y a ce pan de mur avec de la fausse végétation et un gros néon qui reprend le panneau mythique « Welcome to fabulous Las Vegas ». À côté, une large sélection de boissons au frais avec, notamment, des bubble tea.

Pour notre première visite, on s'est dit qu'on allait tester les deux spécialités de Jordy, c'est-à-dire le hot dog et le roll. Pour les rolls, différentes propositions s'affrontent, comme le « thon » (mayo épicée, thon, ciboulette et œufs brouillés), le « chicken » avec son poulet, l'option végétarienne (poivrons marinés, feta) et même le « lobster » avec sa chair de homard et beurre citronné. De notre côté, ce sera le « pastrami ». Le pain est brioché et bien moelleux, c'est tout chaud et le mélange bœuf émincé / cheddar fondu fonctionne. Il y a toutefois un peu trop de guacamole à notre goût, ce qui atténue l'ensemble.

On a aussi testé les hot dogs, évidemment. Le menu affiche sept propositions, avec chili sin carne, chips de nachos ou encore l'original à la moutarde douce. Ce jour-là, il faisait environ 35°C – coucou, la canicule – alors pourquoi ne pas tester le hot dog à la... raclette ? (à tmv, on aime les défis, oui oui) Le plat est copieux, c'est généreux en sauce cheddar pour notre plus grand plaisir, le fromage est bien coulant, il y a un peu de bacon fumé et, par-dessus, des oignons crispy pour agrémenter tout ça !

À noter qu'en plus de ces plats, il est aussi possible d'opter pour des gaufres et pancakes. Avec, au choix, service sur place, sur une toute petite terrasse, ou à emporter.

● *Aurélien Germain*

À la carte

L'ADDITION

Pour un hot dog, il faut compter entre 4,90 € et 6,90 €. Les rolls sont à 6,90 €, sauf le « lobster » (avec de la chair de homard) qui augmente logiquement et grimpe à 14,50 €. Gaufres et pancakes de 3 € à 5,50 €. Formule hot dog (ou roll) + boisson + dessert à 9,50 €.

C'EST OÙ ?

Le Jordy's street food se trouve au 15 rue Nationale, à Tours. Ouvert tous les jours de 10 h à 20 h, sauf le dimanche.

PRATIQUE

Sur place ou à emporter. Option végétarienne possible pour les rolls.

CONTACT

Sur internet : streetfoodjordys.fr ou par mail contact@streetfoodjordys.fr
Sur TikTok @jordystours

Ils prennent cher

POISSONS

Amour : Dans la vie, il faut savoir rire de tout. Surtout de votre vie amoureuse et sentimentale.
Gloire : Vous finirez comme l'astrologue de tmv : aigri(e), méchant(e), seul(e), à raconter des conneries.
Beauté : Les vacances n'ont rien changé à votre carrure : de loin, on vous confond toujours avec un nem.

BÉLIER

Amour : Dites, c'est vous qu'on a vu(e) sur Canal+ le premier samedi du mois, vers minuit ?
Gloire : Vous savez, si quelqu'un fait un truc nul et qu'il existe quelque chose d'encore plus naze, ça ne fait pas de la première chose quelque chose de bien. (c'est exactement le résumé de votre vie en fait)
Beauté : Oh l'enfer, vous êtes aussi expressif/ve qu'un mix entre Benjamin Biolay et Ryan Gosling.

TAUREAU

Amour : Eh bé... vous devez vraiment avoir la dalle pour « fréquenter » ce genre de personnes...
Gloire : Oh ! Regardez sur votre gauche ! Y a votre dignité qui se barre.
Beauté : Côté forme, vous ne pétez pas le feu… puisque vous avez le transit difficile. #jeudemotfoireux

GÉMEAUX

Amour : D'après une revue très sérieuse, 94 % des Gémeaux ont une libido aussi intense que celle des bonobos.
Gloire : Une récente étude montre que 98,3 % des Gémeaux sont des sociopathes en puissance. Ne l'oubliez pas.
Beauté : La science l'a confirmé : dans sa vie, un(e) Gémeaux sur deux se mettra au naturisme du fait de ses attributs généreux.

CANCER

Amour : On dit que tous les chemins mènent à Rome. Mais ils mènent surtout dans votre slip, bande de lubriques.
Gloire : Vous êtes comme un BigMac : bien appétissant(e) en photo, mais en vrai, c'est pas franchement ressemblant…
Beauté : (par chance, vous êtes quand même le meilleur des hamburgers, on vous love)

LION

Amour : « Le meilleur moyen de se délivrer d'une tentation, c'est d'y céder », disait Oscar Wilde. Par chance, vous n'attirez personne en ce moment, alors ça va.
Gloire : Bon sang, mais quand est-ce qu'on se rendra compte que les Lions sont les meilleurs de la planète ??!
Beauté : Vous allez vous faire un nouveau pote. Il est sympa, il s'appelle « anti-cernes ».

VIERGE

Amour : Vous allez choper un(e) cycliste. Ou une cystite. On sait pas trop, notre boule de cristal est vraiment sale.
Gloire : Aucune idée et je m'en fous.
Beauté : Vous êtes bien parti(e) pour vous faire des dreads sous les aisselles.

BALANCE

Amour : Ouah ! C'est la Guerre des étoiles côté libido.
Gloire : Mais c'est aussi l'Empire contre-attaque avec votre ex (et votre boss relou, tant qu'à faire)
Beauté : Le Retour du Jedi (et surtout de vos points noirs)

SCORPION

Amour : Paraît-il qu'il est dans le pré d'après Karine Le Marchand. Alors débrouillez-vous, je suis pas votre astrologue.
Gloire : Beaucoup de soucis en ce moment dans votre vie. Mais il y a pire : vous pourriez être Sagittaire par exemple.
Beauté : Vous ressemblez à un tableau de Picasso. À vous de voir si c'est un compliment ou pas.

SAGITTAIRE

Amour : Ça rime avec « ça dure pas pour toujours ». Bisou !
Gloire : Vous avez le bonjour de Jacquie et Michel. Ils vous disent merci.
Beauté : Olalaaaa mais il va falloir appeler le GIGN. Car vous êtes une bombe ! Ksskss

CAPRICORNE

Amour : Moi, je vous aime bien. Mais je suis bien le seul.
Gloire : L'avenir appartient à ceux qui croivent que si j'aurais pas de Bescherelle, ce sera pas grave.
Beauté : Vous brillez en société. Mais c'est uniquement en raison de votre front gras.

VERSEAU

Amour : La Terre n'est pas plate. Contrairement à votre vie sentimentale.
Gloire : Vous allez critiquer Michel Sardou et « Les Lacs du Connemara ». Les gens vous détesteront jusqu'en octobre.
Beauté : Migraines cette semaine. Consultez un médecin (ou allez-y mollo sur l'apéro)

LE COMICS

DEPARTMENT OF TRUTH – TOME 4

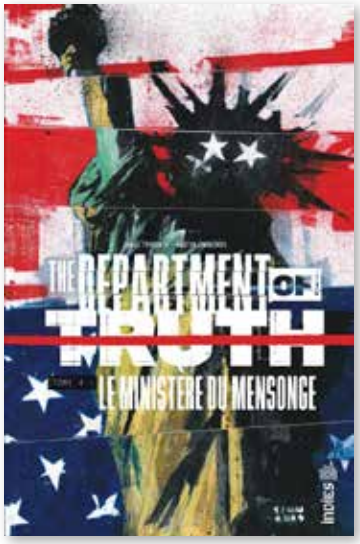

L'attente en valait le coup : voici donc que débarque ce tome 4 de Department of Truth (éditions UrbanComics), probablement l'une des meilleures et des plus folles séries du moment. Une fois encore, dans ce « Ministère du Mensonge », James Tynion IV et Martin Simmonds nous emmènent dans un trip perturbant, tortueux, où la parano vous gagne page après page. Sans spoiler (on vous laisse la surprise), Department of Truth mélange pèle mêle les théories du complot, les réalités autres et transversales, Nixon, Lee Harvey Oswald, ovnis, conquête spatiale, Département de la vérité et terribles secrets.
De cette matière touffue (et qui peut parfois vous perdre), les auteurs en tirent de nouveau une œuvre passionnante et dérangeante, entre roman national de l'Amérique et étrange écho à notre société d'aujourd'hui. Aussi hallucinant que vertigineux. ● *Aurélien Germain*

LA SÉLECTION BD

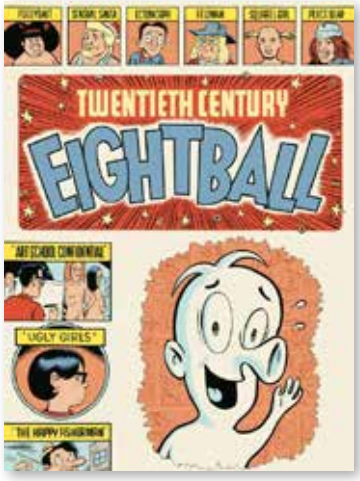

Avec « Le Continent invisible » (éditions Graph Zeppelin), Aher se lance dans la BD avec cette expédition en pleine jungle d'une pin-up un peu nunuche et d'une bande de bras cassés. Avec un scénario bourré d'humour et un dessin costaud, c'est la belle surprise de cette rentrée.
On reste dans le domaine de l'humour avec le duo Supiot et Geffroy pour « Les cowboys sont toujours à l'Ouest » (Fluide Glacial). Ils y dynamitent les clichés du western avec férocité. Et côté gags, ça fuse de tous les côtés.
Nicoby et Zabus continuent, eux, d'explorer l'histoire de la philosophie de Descartes à nos jours, avec ce tome 2 « Le Monde de Sophie » (Albin Michel). Didactique et pédagogique, tout en restant d'une parfaite lisibilité, c'est vraiment l'ouvrage immanquable pour se refaire une petite mise à jour... Pour finir, on ne remerciera jamais assez les éditions Delcourt de nous redonner à lire toute l'œuvre de Daniel Clowes. Dans cette réédition bienvenue de « Patience », le dessinateur américain vous offre un « *voyage cosmique vers l'infini de l'amour éternel* ». Idéal pour commencer la rentrée en BD... ● *Hervé Bourit*

tmv

NUMÉRO SPÉCIAL CULTURE : LE RETOUR !

C'est devenu l'un de nos rendez-vous incontournables : le numéro spécial saison culturelle de tmv. Et comme d'habitude depuis maintenant 2016, la rédaction vous prépare tout ça pour le mois de septembre. Au menu ? Un condensé de tous les spectacles qui sont prévus pour 2023-2024, avec théâtre, expos, concerts et autres événements au programme. Ce gros morceau, cet agenda costaud balayant Tours et son agglo, paraîtra le 20 septembre. Il sera disponible partout en ville, comme d'habitude, mais aussi en téléchargement sur tmvtours.fr
Jetez aussi un œil sur notre page Facebook : d'ici peu, vous y retrouverez des vidéos « Pitche ta saison » dans lesquelles les acteurs culturels de Tours et des environs vous racontent ce qui vous attend pour ces prochains mois. ● *A.G.*

le livre

OURAGANS TROPICAUX

Les Rolling Stones et Barack Obama débarquent à la Havane, faisant souffler un vent d'espoir sur Cuba. Méfiant comme à son habitude, l'ex-policier Mario Conde devenu bouquiniste et écrivain reprend du service à l'occasion du meurtre d'un des pires censeurs qu'ait connu l'île. Une enquête qui le tourmente ; Conde se sentirait-il plus proche du meurtrier... ? D'autant que dans le même temps, sur sa machine à écrire, son nouveau livre le plonge dans les mystères de l'Histoire de la ville...
« Ouragans tropicaux » (éd. Métailié), de Leonardo Padura, signe le grand retour de son personnage fétiche. Cette nouvelle pépite prouve encore le talent de l'écrivain. Le temps se mélange à l'Histoire, l'humour à la mélancolie, et les joutes verbales aux réflexions sur l'âme humaine. ● *H.B.*

CALENDRIER
2023-2024

TOURS METROPOLE BASKET
PHASE 1 - POULE A

SEPTEMBRE			
	MAR 19	vs LORIENT	🏠
J1	VEN 22	@ LES SABLES	
J2	MAR 26	vs TOULOUSE	🏠
J3	SAM 30	@ VITRÉ	

OCTOBRE			
J4	SAM 7	vs LOON	🏠
J5	VEN 13	@ QUIMPER	
J6	SAM 21	vs RUEIL	🏠
J7	VEN 27	@ RENNES	
J8	MAR 31	vs LORIENT	🏠

NOVEMBRE			
J9	VEN 3	@ TARBES	
J10	VEN 10	vs CHALLANS	🏠
J11	MAR 14	@ CHARTRES	
J12	SAM 18	vs BERCK	🏠
J13	SAM 25	@ POISSY	

DECEMBRE			
J14	VEN 1	vs LES SABLES	🏠
J15	MAR 5	@ TOULOUSE	
J16	SAM 9	vs VITRÉ	🏠
J17	VEN 15	@ LOON	
J18	VEN 22	vs QUIMPER	🏠

JANVIER			
J19	VEN 12	@ RUEIL	
J20	VEN 19	vs RENNES	🏠
J21	MAR 23	@ LORIENT	
J22	SAM 27	vs TARBES	🏠

FÉVRIER			
J23	VEND 2	@ CHALLANS	
J24	MAR 6	vs CHARTRES	🏠
J25	VEN 9	@ BERCK	
J26	VEN 16	vs POISSY	🏠

*SOUS RÉSERVE DE MODIFICATIONS

10 ans du tram
Fil Bleu
10 ans
qu'on vous transporte
au travail !
La ligne Tempo 2
c'est un bus toutes les
6 min 30
Merci de faire partie du voyage !
filbleu
Tours Métropole
02 47 66 70 70
filbleu.fr