www.tmvtours.fr

tmv

100 % urbain (et plus si affinités)

447

Semaine du 14 au 20 juin 2023
Hebdo gratuit d'information locale,
ne peut être vendu

FÊTE DE LA MUSIQUE

TOUT LE PROGRAMME À TOURS !

PRIX DU ROMAN
L'INTERVIEW

LE DOCTEUR
DE LA GUITARE

SEMAINE DES FIERTÉS
LE TOP DÉPART

Cet été, faites le plein de concerts sur Avoine Zone Groove

30 JUIN • 1 • 2 JUILLET 2023

FESTIVAL AVOINE ZONE GROOVE

Touraine Loire Valley

PROG

Vendredi 30 juin

20h30 : **Charlie Winston**

22h30 : **Benjamin Biolay**

Gratuit ! **Duende - Krakin Kelly's**

Dimanche 2 juillet

19h00 : **Marc Lavoine**

21h00 : **Zazie**

Gratuit ! **Ecole de musique Caem**
The Cactus Candies - Octopus King - Giuda - Jeyo

Samedi 1er juillet

20h30 : **Pierre de Maere**

22h30 : **Christophe Mae**

Gratuit ! **The Twangy & Tom - Les Fox's**
The Soulphoenix - Golden Parachutee

RÉSERVEZ VOS PLACES

Et aussi !...

Des spectacles de rue déjantés d'environ 5 minutes, à l'humour décalé, à vivre en famille ou entre amis.

Infos pratiques

Navette gratuite Avoine/Chinon gare/Port Boulet gare
La navette est proposée à tous les festivaliers **gratuitement** dans la limite des places disponibles.

De Saumur : 20 - 25 mn
De Tours : 45 - 50 mn
D'Angers : 50 - 55 mn (par A85 - Sortie autoroute n°5 direction Bourgueil)
De Poitiers : 1h20
Du Mans : 1h30 (par A11 - A85)

www.avoinezonegroove.fr
AvoineZoneGrooveFestival

Avoine

Conception : GARRIGUES - Photos : ©Andre D, Jan Walters, Topaz Bogge, Marcin Kempski, Laurent Humbert, Laurent Seroussi

VU SUR…

Grosse affluence et très gros succès pour cette 36e édition du festival Aucard de Tours, que l'on est bien heureux de revoir en si bonne forme ! Vivement 2024, pour la 37e !

1,8

C'est, en million, le nombre de cyclistes qui ont emprunté la Loire à Vélo en 2022. La moitié était originaire des régions Centre-Val de Loire ou Pays de la Loire. Une fréquentation en hausse de 84 % en sept ans. À battre cette cet été !

L'ÉCO AU TOP

Vous ne le savez peut-être pas, mais les entreprises d'Indre-et-Loire ont leurs Césars. Ça s'appelle le Top des entreprises et ça a lieu au mois de décembre, chaque année. On y récompense la meilleure création, la meilleure reprise, le manager de l'année, l'engagement écoresponsable ou la performance à l'export. Bref, c'est un coup de chapeau aux boîtes qui font bouger la Touraine et toutes les entreprises qui le souhaitent ont jusqu'au 28 septembre pour candidater.

> Bulletin de participation disponible sur le site lanouvellerepublique.fr

« Je suis très heureux de partager avec vous ce moment très spécial pour moi », Novak Djokovic, lors de la remise du trophée de Roland Garros 2023. Le Serbe est désormais le seul recordman du nombre de victoires en Grand Chelem…

LA FEEL GOOD PAGE

CHAMBRAY JOUERA L'EUROPE

Les handballeuses de Chambray-lès-Tours n'auront pas besoin de demander une invitation : elles sont officiellement qualifiées pour la Ligue Européenne de la saison prochaine. Si les Parisiennes avaient battu Metz en finale de la coupe de France, elles se seraient qualifiées pour l'Europe et Chambray aurait dû demander une invitation. Mais Metz s'est imposé (37-24, face à Metz) et les Tourangelles entrent dans la compétition par la grande porte.

Une abbaye aux Casernes

On s'est mis à creuser sur le site des anciennes casernes de Beaumont, à Tours. Et ça en valait la peine, puisque les archéologues ont découvert les vestiges d'une ancienne abbaye bénédictine quasi millénaire. L'intégralité de l'édifice a pu être mise à jour, ce qui est très rare et cela va permettre de reconstituer toute l'histoire de ce lieu où près de 300 sépultures ont également été retrouvées.

5 MINUTES D'INFOTHERAPY

40 jours dans la jungle

Bon OK, c'est loin et le pouvoir colombien utilise bien l'histoire pour que la population ne pense pas trop aux vrais problèmes du pays. Mais quand même, ces quatre gamins, de un à treize ans, qui ont réussi à survivre dans la jungle amazonienne pendant 40 jours, c'est une chouette de belle histoire. Et vous savez quoi, ça permet de relativiser quand on est triste pour un candidat de Koh Lanta qui a raté l'épreuve de confort…

ON FAIT COURT

Vous avez entre 10 et 15 ans et vous avez envie de réaliser votre premier court-métrage. Le festival Raccourci, organisé par l'association CleAP est fait pour vous. Il vous suffit de vous inscrire avant le 15 juillet. Ensuite, vous aurez un mois pour produire un film sur un thème qui vous sera communiqué. Pas besoin d'être un pro : un simple smartphone suffit. Les résultats seront annoncés pendant le festival où les œuvres sélectionnées seront projetées, le 16 septembre.

Inscription : cleap-asso.fr/raccourci-concours-de-courts-metrages-pour-les-10-15-ans

2 000 € pour votre projet

C'est une initiative du Crédit Mutuel qui mérite un petit coup de chapeau. La banque offre jusqu'à 2 000 € à des projets portés par des jeunes de la région Centre-Val de Loire. Il faut que les projets comportent un aspect de solidarité, de proximité en créant du lien sur le territoire et/ou favorisent la création d'emploi.

Renseignements : objectif-jeunes.fr

64 LIEUX SCÈNES

SPÉCIAL FÊTE DE LA MUSIQUE

Éditeur de la publication : LA NOUVELLE RÉPUBLIQUE DU CENTRE-OUEST, 232 avenue de Grammont, 37048 Tours Cedex 1 - **Directeur de la publication :** Olivier Saint-Cricq - **Coordination :** Rédaction NR, Aurélien GERMAIN, tél. 02 47 31 72 03. E-mail : redac@tmvtours.fr - **Réalisation :** HELPAY et NR - **Imprimerie :** L'IMPRIMERIE, 79 route de Roissy, 93290 Tremblay-en-France - Dépôt légal : juin 2023 - N° ISSN : 2115-354X
Tirage moyen : 30 000 exemplaires - Date de parution : 14 juin 2023 - N°447 - **Contact distribution :** distribution@tmvtours.fr, tél. 02 47 31 70 65
Publicité : philippe.saillant@nr-communication.fr 02 47 60 62 50.
Origine principale du papier : Allemagne - Taux de fibres recyclées : 100 %. Eutrophisation (pâte et papier) Ptot 0.008 kg/tonne.
PEFC 10-31-3337

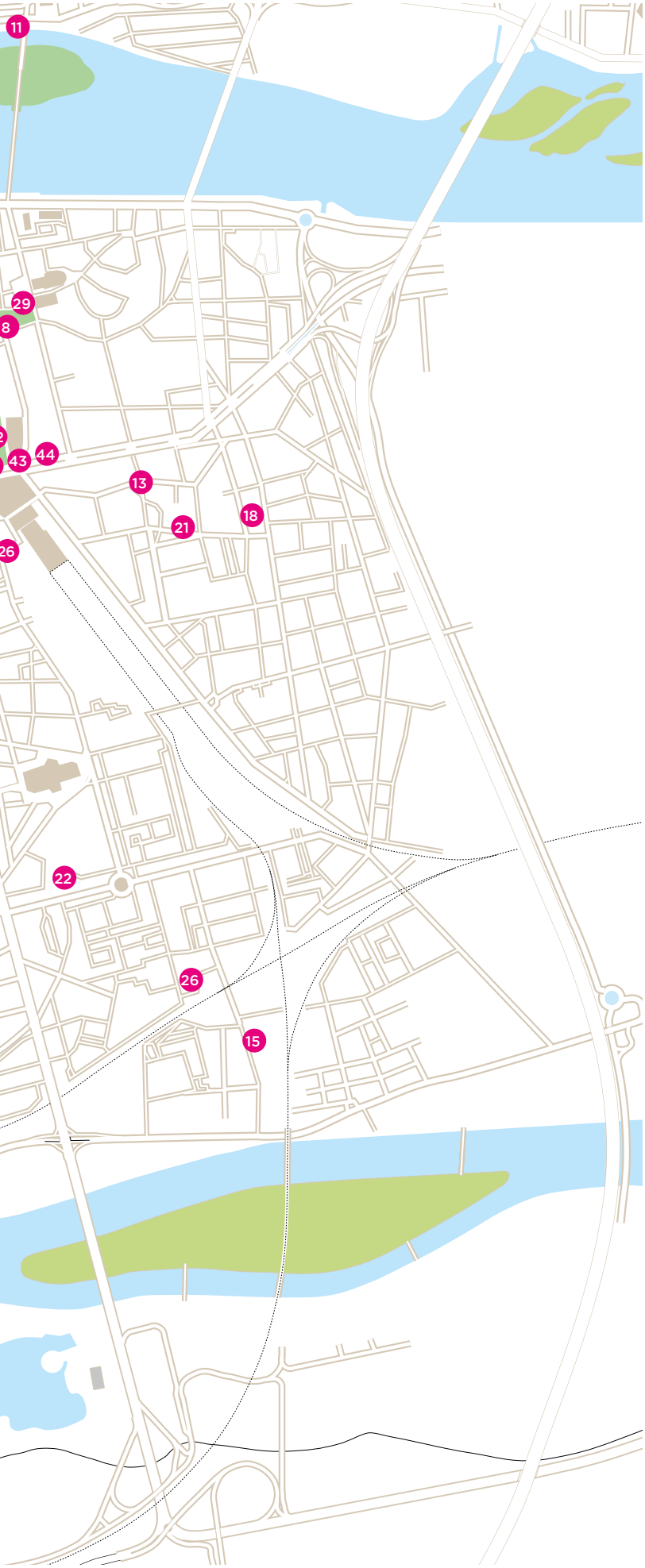

Tours Nord

16
20
40
51

en pratique

> ASSOCIATIONS DE PRÉVENTION

Petite nouveauté cette année – et une très bonne idée – des associations de prévention seront présentes en soirée place Anatole-France (pardon, Porte de Loire). Dès 19 h, vous pourrez donc retrouver Carrud Aides 37, un service social classifié Centre d'accueil et d'accompagnement à la réduction des risques des usagers de drogues, mais aussi les sauveteurs secouristes d'ALS Aqua Life Saving, ainsi que le Planning familial.

> POSTES DE SECOURS MOBILE

Il y en a quatre répartis dans la ville. En cas de souci, vous pouvez les trouver place de la Résistance, place de la Victoire, rue des Tanneurs et place Foire le roi.

> ON FAIT LA FÊTE…

Cette 42e édition de la Fête de la musique tombe un mercredi. Ce 21 juin, l'ensemble des formations musicales répertoriées dans les pages suivantes joue généralement en soirée. Mais il y a quelques exceptions qui seront en après-midi. Globalement, on coupe le son à une heure du matin. Et on n'oublie pas de mettre son réveil pour le travail ou l'école le lendemain.

> …MAIS ON FAIT AUSSI ATTENTION

C'est malheureux de devoir le préciser, mais soyez tout de même prudent(e)s avec vos verres. On rappelle que le GHB fait toujours des ravages en raison d'infâmes personnages (on reste poli…). Celui qui met cette drogue de synthèse dans le verre de quelqu'un risque 5 ans de prison et 75 000 € d'amende. Alors… #TOUCHEPASAMONVERRE

> AYEZ PITIÉ DE TMV

On l'écrit chaque année, mais n'oubliez pas que les journalistes de tmv ne sont pas des robots (je vous jure) : il se peut donc, malgré tout le soin apporté à ce numéro, que de minuscules erreurs se glissent dans ce listing, puisque des changements d'horaires ou de lieu peuvent avoir lieu au dernier moment, lorsque le journal part à l'imprimerie.

> ET MERCI !

La Fête de la musique à Tours, c'est aussi et surtout grâce à la Direction des grandes manifestations publiques. En effet, c'est elle qui coordonne la journée et s'occupe de recenser les groupes et musicien(ne)s au préalable. Ainsi, la rédac de tmv a accès au listing des participant(e)s (et c'est comme ça qu'on peut parler de vous dans ce numéro spécial, ô joie). Pour l'an prochain, n'hésitez pas à recourir à leur service : fetedelamusique@ville-tours.fr

Bonne fête de la musique !

DEMANDEZ LE PROGRAMME !

Aurélien Germain, et Matthieu Pays.

1 DES GLACES ET DU HARDCORE

Les années passent et les Born to Burn continuent de distribuer des mandales à tout va pour la Fête de la musique. Le metal hardcore costaud des Tourangeaux résonnera cette année devant Glaces Moustache, le glacier artisanal rue du Commerce. On ne change pas une équipe qui gagne : prévoyez du gros riff pachydermique, une batterie qui tape sec, une voix bien énervée et l'envie de se défouler ; idéal après une journée de boulot où le big boss vous aura tapé sur le système.
On retrouvera aussi leurs potos de Noïtall, autoproclamé « groupe de rock à géométries variables », une appellation qui colle parfaitement au combo tourangeau.

> De 20 h à 23 h, au 7, rue du Commerce devant Glaces Moustache.

(Photo crédit Facebook @BornToBurn)

2 DJ AU DÉLIRIUM

Au « Déli » (son p'tit nom pour les intimes), on trouve toujours de bons conseils côté houblon, mais on trouve aussi du bon son. La preuve puisque le bar fait lui aussi sa Fête de la musique avec une soirée DJ. De quoi passer un moment qui fait du bien, avec des bonnes bières et une équipe au comptoir qui a la patate.

> Soirée DJ au Délirium Café, au 16, rue Constantine.

3 SWING À L'ÉGLISE

Eux aussi sont des habitués. D'ailleurs, depuis des années, ils ont trouvé leur place rien qu'à eux, le parvis de l'Église Saint-Julien. « Eux », ce sont les danseurs de Swing on the rock. C'est parti pour une grosse séance de rock, lindy-hop et autres pour décompresser.

> De 19 h à 23 h, parvis sud de l'Église Saint-Julien.

4 QUAND LE MONDE DÉAMBULE

Un petit tour du monde tout en restant à Tours, ça vous dit ? Direction le Vieux Tours. Vous aurez notamment droit à la batucada brésilienne de l'association Saravah, habituée de la Fête de la musique tourangelle. On pourra aussi profiter d'un bol d'air marin avec le Kevrenn de Tours Penn ar Bed qui — vous l'aurez deviné — œuvre dans la musique traditionnelle bretonne (avec une petite dose de celtique aussi). Et troisième voyage avec l'école de samba Allegria qui, à moins que vous ne soyez pas humains, vous fera danser comme jamais. Impossible de résister.

> Déambulation de 19 h 30 à 20 h pour Allegria ; de 19 h à 21 h pour le Kevrenn. Et de 19 h 30 à 23 h pour Saravah (eux, ce sera place Gaston-Pailhou !).

(Photo archives NR)

5 LES ÎLOTS ÉLECTRONIQUES

Bon. On ne va pas vous faire l'affront de vous présenter les mythiques Îlots, n'est-ce pas ? Pour faire la teuf et profiter du (toujours bon) son de ces potos électro, c'est comme l'an dernier : direction la place des Joulins. On file devant le Hot Rod Café, on se nettoie les esgourdes, on profite et on kiiiiffe. Allez go !

> De 18 h à 1 h, place des Joulins.

6 L'INSTRUMENTARIUM

Place aux jeunes, boudiou ! Place des Carmes, il sera possible de se délecter du talent des élèves du Conservatoire et de la Faculté des musicologie de Tours. Là, on va donc être sur de la musique classique, mais on vous conseille d'être curieux et curieuses. Et donc, encore, une fois… place aux jeunes, boudiou !

> Dès 18 h, place des Carmes.

7 LA TEUF AU WINCH' !

« Ça va envoyer du lourd pour la Fête de la musique. » C'est pas nous, c'est le Winchester qui le dit ! Car côté grosse soirée, vous devriez être servi(e)s. Le Winch' promet un *« DJ set de folie »* et on les croît, car electro, techno, house ou encore deep tech et deep house seront joués pendant… neuf heures de mix non stop !

> De 19 h à 4 h, au Winchester, 59 rue du Commerce.

FÊTE DE LA MUSIQUE

8 FOLK AU PALE

Chaque année, le Pale nous propose une jolie affiche pour la Fête de la musique. C'est reparti pour un tour avec, à 19 h, le folk acoustique de Jean Vivier, suivi à 20 h de Paddy'O Turner (du folk tradi bien irish sur lequel il est impossible de ne pas taper du pied). À 21 h, place à Mariotte, une multi-instrumentiste dont le premier EP, « La Géante », nous a bien plu avec ce mélange de folk et de pop très colorée. Enfin à 22 h, ça va secouer de la crinière avec le rock très psyché de Storm In Space. Miam !

> De 17 h à minuit, au Pale, place Foire le Roi.

(Photo Sarah Bouillaud)

9 TOUS AU TRIBUNAL

Oui, ça fait peur comme titre. Mais on vous donne vraiment rendez-vous au tribunal judiciaire de Tours. Pas parce que vous avez fait une énième bêtise (on vous voit), mais surtout parce que l'orchestre symphonique de Saint-Pierre-des-Corps y sera présent pour deux heures de belle musique et de douces mélodies.

> De 20 h à 22 h, dans la Cour du jardin du Tribunal Judiciaire.

10 UN PEU DE NOUVELLE ORLÉANS

Alors ça, c'est chouette. Les Barons du Bayou seront de passage place de la Victoire. Ce groupe basé en Touraine fait voyager avec son jazz tout droit venu de la Nouvelle Orléans. Un son typique qu'on retrouve tout au long de leurs compositions qui n'hésitent pas à lorgner également du côté du blues et de la rumba. Avant et après leur passage de 20 h 30 à 21 h 30, il y aura des sets de DJ Benoit.

> De 19 h à minuit, place de la Victoire.

11 ON S'ENJAILLE À PAUL-BERT

Quoi de beau au programme ? À 18 h 30, place à Najaian, un duo qu'on a bien aimé après écoute, car ces deux femmes transportent grâce à leurs jolies mélodies et surtout leurs voix toutes douces. On vous conseille leur chanson « Divin royaume » pour vous faire une idée. À 20 h 30, The Great Duck Enigma débarque. Pour la petite histoire, les loulous viennent tout droit de… Pologne (!) et vont tartiner la place Paul-Bert avec leur rock progressif très, très psychédélique. Enfin, à 22 h, changement total d'ambiance, puisqu'on passe au rap de Flo MC, originaire du 78 et expatrié à Tours, qui dit *« dépeindre les travers de l'être humain »* et son vécu dans ses textes percutants.

> De 18 h 30 à 22 h 30, place Paul-Bert.

12 ÇA BOUGE AUX BEAUX GOSSES

Double dose de plaisir au bar les Beaux Gosses, puisqu'on débute à 19 h avec Tumb'Ayo (là, vous imaginez une musique tradi afrocubaine, saupoudrée de petites pincées de latin-jazz pour un résultat ensoleillé comme il faut), et on enchaîne avec Najaian à 21 h, un duo dont on parle déjà un peu plus haut dans ces pages.

> De 19 h à 22 h 30, cour intérieur des Beaux Gosses, au 104 rue Georges-Courteline.

13 MUSIQUE À LA GARE

Enfin surtout sur le parvis de la gare ! L'orchestre Nich Dileem de Michel Dien sera de la partie. Normalement, n'importe qui devrait y trouver son plaisir, puisqu'il y a diversité musicale à tous les étages. L'école de musique de Monts proposera un large répertoire et en plus, ça durera longtemps !

> De 19 h 30 à 23 h 30, place du Général Leclerc.

14 SOUND SYSTEM AUX DIX FÛTS

Les Dix Fûts, c'est ce sympathique bar de la rue Colbert. Et pour faire la fête, ils ont convié le Wise Garden Sound System, histoire de bien mettre l'ambiance avec les vibes positives du reggae. On y retrouvera d'ailleurs notamment Natty Garden. Et pour encore plus de bonne humeur, les spécialistes des disciplines aériennes et danses, Spicy Lotus, seront là. Avec elles, stand paillettes, initiation au pole dance ou encore show des Spicy Peaches et jonglage !

> De 19 h à minuit, sur le côté du bar les Dix Fûts.

15 ON AGITE BEAUJARDIN

Les Agitateurs de Beaujardin reviennent pour agiter Beaujardin. Dans ce joli petit parc, on commencera d'abord par une scène libre de 18 h à 19 h. Ensuite, de 21 h à 23 h, place à Pura Vida Ska Band. Les sept amis balancent un ska bien rythmé, festif, sautillant et scandé en français. Avec, en rab, des textes parfois engagés (au hasard ? Le titre « Start up nation »…).

> De 18 h à 23 h, place Beaujardin.

16 ZUMBA HÉ !

Allez hop, on va secouer ses petites fesses du côté de Tours Nord. Car là-bas aussi ça bouge, avec le Club Zumba qui va vous faire danser… la zumba, c'est bien, vous êtes trop forts ! Apparemment, il y aura aussi du cardio hit. Ça va transpirer !

> De 18 h à 22 h, esplanade François-Mitterrand.

17 GROSSE SCÈNE À ARCADES

Quand Arcades Institute fait le show, ça ne rigole pas. Ça commence avec une triplette pop electro, avec Piot (18 h 30), Yalifay (18 h 55), puis Aeime (19 h 35). Ensuite, place au rap avec, là encore, une triple dose, grâce à Alma (20 h), Snej (20 h 45) et Château Noir (21 h 30). Pendant le changement de plateau, le public aura droit à une représentation de danses urbaines, histoire de préparer ses oreilles avant les trois groupes de rock qui enchaîneront. Au programme cette fois, les Tourangeaux de Johnny Rêvolver (21 h 15), puis Slo Wizard pour une dose de stoner psyché (22 h 55), avant de finir par… Emile Louis(e) Attaque (23 h 35), pour une partition un petit peu plus énervée et bien hardcore !

> À partir de 18 h 30, place de la Monnaie-Tournois.

FÊTE DE LA MUSIQUE

18 LE SHOW À VELPEAU

De nombreux/ses artistes vont se succéder au jardin Salancy, près de la place Velpeau. Vous êtes prêt(e)s ? Sortez le listing ! On nous indique que joueront JJN'S Orchestre symphonique, Léon (djembé), ainsi que les talentueuses et talentueux danseurs et danseuses de Nabi Crew, dont le maître mot est la k-pop.
Pour le reste ? Patrick Stellest pour la partoche rock et Mazdi pour la partie rap, sans oublier un petit voyage à travers le monde grâce à des chanteurs de Mongolie et sénégalais, de la musique congolaise et une dose de rumba. Le trio AmoRosa sera également là pour un ensemble de voix mélodieuses et de percussions, avec aussi la guitariste Canta d'Ora et enfin Sa Majesté Coucou, pour celles et ceux qui aiment l'afro trap. Un gros, gros programme.

> De midi à 23 h 30, jardin Salancy.

19 MUSIQUE À FOND À OCKEGHEM

Impossible de ne pas trouver son bonheur sur la très belle place Châteauneuf. Pour une entrée en matière en douceur, c'est parti avec le duo de harpes des élèves du Conservatoire dès 18 h 30. Ensuite, changement total de programme, puisque la talentueuse Nehl Aëlin – qui balance un trip hop mâtiné d'electro cinematic – s'occupera de la plage horaire 20 h – 21 h. Pour la suite, rien de moins que les deux activistes du rap tourangeau Zoën et DJ Fysh, avec leur projet Mind The Beatz ! (21 h 30). Et pour terminer en fête ? Kalo Balval, un collectif d'artistes des cultures de rue et du voyage tzigane et klezmer.

> Place Châteauneuf, cour Ockeghem.

20 ET À TOURS NORD AUSSI !

Non, non, il n'y a pas que le centre-ville de Tours ! À Tours Nord aussi, un gros plateau est annoncé. La preuve, ça commencera avec une initiation de danse africaine puis bretonne (de 16 h à 17 h 30). Ensuite, place à la musique avec Xane (folk-pop rock) à 17 h 30 qui sera suivi d'une initiation, cette fois à la capoeira ! Ensuite à 19 h, on pourra retomber dans les meilleurs films du monde, avec un groupe de bande originales! Enfin à 21 h, on n'oublie pas Marveloce pour un mélange habile entre funk et pop rock. Tout ça, c'est grâce à l'association des commerçants de l'Arche de Tours Nord, yes !

> Place du Forum Méliès.

21 LA FÊTE CHEZ NELLO

Le cabaret Chez Nello n'est jamais le dernier pour faire la fête. Rebelote cette année, puisque pour la Fête de la musique, on retrouvera un piano bar et le gospel du Swing Gospel Singers. Pour parfaire l'affiche, le lieu a aussi annoncé des groupes pop rock.

> De 19 h à minuit, au cabaret Chez Nello, 9 rue du Dr Herpin.

22 MUSIQUES PLURIELLES

Le centre Plurielles s'installe tout près de la place de la Liberté. TiStudio est aux commandes et a prévu une longue journée (après-midi compris) avec des musiques du monde et des musiques urbaines.

> De 16 h à 23 h, place du Commandant Tulsane.

23 SCÈNE MUSICALE À LA FAC

Du côté de la fac, l'esplanade Thélème aura droit à une soirée qui débutera à 21 h par Set the place, avant d'avoir droit, à 22 h, à Altersonic (des anciens de Red Reef), du rock alternatif. À 23 h, c'est Moonshine qui s'occupera de balancer son blues toutes époques confondues. Enfin, à minuit, ambiance nightclub puisque DJ K Station clôturera la soirée, histoire que tout le monde finisse la soirée en dansant.

> De 21 h à 1 h, esplanade Thélème.

24 DJ SET

Peu d'infos nous sont parvenues là-dessus, mais Pop Up Events organise un DJ set au bar O'Gorille. En tout cas, il y aura de quoi passer la soirée !

> De 19 h à minuit, au 11, place du Grand-Marché.

25 ET DJ SET 2 !

Là encore, c'est parti pour une longue soirée avec un DJ set house qui proposera notamment drum & bass et techno jusqu'à la fermeture. Cette fois, c'est au P'tit Soleil que ça se passe.

> De 19 h à 1 h, au 18, rue du Petit Soleil.

26 CHANSON AU PATRONAGE

Ambiance variété et succès de la chanson française au Patronage laïque Beaujardin Raspail. Des succès de tous les âges, pour tous les goûts, comme on dit.

De 18 h à minuit, 58, rue Christophe Colomb.

27 REGGAE AU JARDIN

Nous serons tranquillement calés devant le CCCOD, dans le joli jardin François 1er et nous écouterons la sélection, plus qu'affûtée, du collectif « No Other Wise ». Il s'agit d'une association (que l'on serait bien avisé de suivre sur Facebook) qui s'est donné pour mission de promouvoir le reggae et le Dub dans la région Centre. Nous y entendrons, par exemple, des artistes du label Tropical Dubwise ou la dub Machine de Smashing Sound. Croyez-nous sur parole, ça envoie du lourd !

De 14 h à 1 h, jardin François 1er.

28 SEGA MALOYA !

Si vous n'allez pas à la Réunion, c'est la Réunion qui viendra à vous ! Et elle sera un peu aidée par l'association Orky'D qui, à travers son groupe de danse, s'applique à faire connaître et à partager la chaleur de la culture de l'île. Donc, si on a envie de se dérouiller les petons et de se réchauffer les oreilles, ils sont là !

De 19 h à 19 h 30, boulevard Heurteloup, et de 20 h à 21 h 30, place de la cathédrale Saint-Gatien.

29 MUSIQUE AU KIOSK

Le Kiosk, c'est ce super resto éphémère installé au beau milieu du jardin du Musée des Beaux arts. Et lui aussi fait la fête de la musique ! À l'heure où nous imprimons, nous n'avions pas encore toutes les infos sur la programmation, mais le lieu est tellement apaisant et beau qu'il serait dommage de ne pas y faire un tour.

> De 15 h à 20 h, au Kiosk, jardin du musée des Beaux arts.

30 DIVERSITÉ MUSICALE À RENÉ FONCK

Direction le quartier Giraudeau, où la place René-Fonck reçoit un plateau musical grâce au centre social Maryse-Bastié. Au menu ? Le Capsul collectif, suivi de deux chorales (une avec enfants, une avec adultes). Ensuite, on nous annonce 7T featuring YA2S pour un moment rap, puis une scène ouverte. Là, on retrouvera notamment Crepinino, avec son album « Problèmes » sous le bras (du rap bien costaud) et Fayax pour une session rap également.

> De 17 h à 22 h, place René-Fonck.

31 FLOWER POWER À LA BIBLI

Il vont s'y mettre à trois de l'asso à but électronique Flower Power Crew pour animer la soirée. Nous aurons, en premier, Antone, puis Léo, puis Jul (pas le chanteur marseillais…). Autant dire que ça va bouger sérieux, en version house et techno, sur les bords de Loire.

De 20 h à minuit, sur le parvis de la Bibliothèque Centrale.

32 ON RESTE STOHIK

Pas difficile de se tenir stoïque au Tournesol. L'endroit, sis sur l'une des places les plus chill de Tours, incite vraiment à la quiétude. Et pour accompagner notre indolence estivale, nous aurons le groupe Stohik, deux guitaristes, un bassiste et un batteur autour de la chanteuse Isa, pour un répertoire qui va des Red Hot Chili Peppers aux Guns and Roses, mais toujours avec la touche perso.

De 18 h 45 à 23 h 30, au bar Le Tournesol, 13 bis, place Châteauneuf.

FÊTE DE LA MUSIQUE

33 LA VAGINALE DÉBARQUE

Ils sont toujours là, toujours au rendez-vous. La Vaginale (la fanfare médecine de Tours) déambulera place Châteauneuf et à Plum' pour mettre l'ambiance comme elle sait si bien le faire.

> De 18 h à 20 h.

34 DANSER AVEC LE MONSTRE

On va voyager loin, sur la place du Grand Marché. L'ambiance sera d'abord Bachata, une musique et une danse venues de la République Dominicaine. Il y aura des démonstrations avec les professeurs de l'association Bachata Tours, mais aussi des initiations et de la danse libre. C'est latino, c'est caliente, place du Monstre ! Et après ça, à partir de 22 h 30, on passe en mode house, deep et hip-hop.

De 18 h à 22 h, puis de 22 h 30 à 1 h, place du Grand Marché.

35 DANSER (ENCORE !) AVEC LE MONSTRE

Dans les parages de notre jolie statue toute bien restaurée, il y aura aussi d'autres choses à voir et à écouter. D'abord de la danse, en mode hip hop et danses urbaines, avec l'association Cypher Spirit. Ensuite, ce sera l'heure du concert, avec le rap très léché du groupe tourangeau The G Bro et Fü. Et on terminera par le DJ Set de Tom Wize.

De 19 h à 1 h, place du Grand Marché.

37 ZOUK CHEZ PLANÈTE FOOD

Nous aurons ici le DJ Set le plus caliente de la ville. On nous annonce une sélection de musique pop, mais comme c'est l'association Caribbean Kiss qui sera aux platines, ça devrait quand même zouker ferme.

De 19 h à 1 h, Planète Food (2, rue du Président Merville).

36 ÇA ROCKE AU DUKE

Quatre groupes vont se succéder dans ce bar bien connu de la place de la Victoire. Nous commencerons la soirée avec le rock metal de Shadow's Gone Out, qui se mêle de boucle électro, dans un son puissant et rauque. Ensuite, on se calme un tout petit peu avec la pop/rock de Out of Breath. Puis, on va clairement sauter dans tous les sens avec le punk rock assez énervé de SaPercute, avant de partir jusqu'au bout de la fête avec le DJ Rock Set de D Tapo. Avec tout ça, si vous ne perdez pas vos calories en trop…

De 18 h à 1 h, au Duke (17, place de la Victoire).

Apprenti.e

Photographies de Benoît Rajau

31 MAI.2023**> 10 SEPTEMBRE.**2023

VILLE DE TOURS

FÊTE DE LA MUSIQUE

38 DES ABYSS AU JARDIN

C'est un organisateur d'événements musicaux, Conspiracy Events, qui prend les commandes dans le petit jardin de Beaune Semblançay, au début de la rue Jules-Favre. Autant dire que nous sommes entre de bonnes mains et que ça risque de secouer un peu. Le tourneur a choisi de nous mitonner la soirée à la sauce techno-house avec quelques-unes de ses signatures. Ils seront dix en tout, pour des sets d'une heure chacun. Un vrai festival HardMusic en une seule soirée.

De 15 h à 1 h du matin, jardin de Beaune-Semblançay.

39 KONECT'SON ET FRIENDS

Et si on s'offrait encore un peu d'électro, dans un autre coin du jardin de Semblançay ? Là, ce sera avec Konect'son, DJ autodidacte, influencé par les plus grands noms et les free party, il saura vous transporter dans son univers où les influences se croisent.

De 18 h à 1 h du matin, jardin de Beaune-Semblançay.

40 CAPOEIRA À SAINTE-RADEGONDE

Nous sommes ici à la frontière de la musique, de la danse, de l'art et des arts martiaux. Rien que ça ! Avec l'association Lingua Capoeira Tours, nous partons au Brésil pour découvrir cette pratique. Le principe est simple : les danseurs font cercle autour de deux d'entre eux qui s'affrontent, dans un ballet à la fois gestuel et musical.

De 18 h à 19 h, parc Sainte-Radegonde, Fontaine sèche, quai Paul-Bert.

41 UN TOUR(S) AU JAPON

L'association Amitié Saint-Cyr-Japon nous propose de retrouver les impressionnants tambours japonais du groupe Enishi. Ces Taïkos, dont on trouve des traces dès le début de notre ère, assuraient le rythme lors des processions rituelles. Des tambours de différentes tailles et formes produisent des sons également différents. L'ensemble est envoûtant !

De 20 h à 21 h 30, au 11, avenue de Grammont. Également de 18 h à 19 h, dans les jardins de la Préfecture).

42 LE TOUR DU MONDE À LA PRÉF'

La scène du conseil départemental, place de la Préfecture, brille par son éclectisme. Vraiment, au fil de la soirée, il va y en avoir pour tous les goûts. On se met en bouche tout doucement, avec un petit karaoké. Ensuite, place à la super compagnie Mashup qui met la danse au service de l'inclusion dans la société. Elle présentera Le Tilo Crew, pour un set de danse contemporaine. Après, un soupçon de rap, avec Gavroche bleu, de la pop avec Ines et Darel, de la soul de Naceldina, avant de revenir sur du rap teinté de soul avec Aly's. L'afro house de Mc Cherino et le rap alternatif de Styf nous amèneront jusqu'à 20 h. Et après, place à l'orchestre d'harmonie de la Ville de Tours (autre ambiance, donc…) et aux initiations de danses latines avec Salsa Rica.

De 17 h 30 à 22 h, place de la Préfecture.

43 DEEPER THAN THE ABYSSES

DTA pour les intimes, c'est un groupe de cinq potes qui font ensemble un metal alternatif qui sait parfois se faire harmonique et qui, surtout, n'est pas porté par la voix caverneuse d'un grizzly en colère. Car c'est Marina qui chante de son timbre clair et puissant. Nous aurons une heure pour découvrir leur univers, sous les arbres du boulevard Heurteloup.

De 21 h à 22 h, boulevard Heurteloup.

44 ÇA DANSE SUR HEURTELOUP

Des démonstrations de West Cost Swing (danse de couple), des danses actuelles sur tous les styles de musique, c'est le programme sur ce petit bout de boulevard, juste au niveau du jardin de la Préfecture.

De 19 h 45 à 21 h 45, au 26 boulevard Heurteloup.

FÊTE DE LA MUSIQUE

45 PREBEND AUX PRÉBENDES

On ne peut pas faire mieux en termes d'adéquation entre le lieu et le nom du groupe. Normal, ce sont les régionaux de l'étape. Prebend, c'est un groupe de reprises, en version rock. On trouve dans leur set, des classiques comme « J'aime regarder les filles » ou « Brazil ». Mais on croise aussi « Le vent nous portera » de Noir Désir, ou « La grenade » de notre chère Clara Luciani. Bref, on a tous le droit de faire les chœurs et de passer une bonne soirée !

De 19 h 15 à 21 h, jardin des Prébendes.

46 PRÉBENDES, TOUJOURS...

A peine les derniers accords de Prebend seront-ils retombés, que ceux des Yougtimers prendront le relais. C'est quoi, un yougtimer, au fait ? C'est une personne qui a connu les beaux jours de sa jeunesse au cours des années 70 et 80, mais qui a su rester un peu gamin. C'est, en tout cas, la définition qu'ils en donnent eux-mêmes. Le groupe, lui, opère dans la reprise de titres en accord avec la définition ci-dessus... Fans de Téléphone, c'est pour vous !

De 21 h 30 à 23 h, jardin des Prébendes.

47 LE GORILLE O'TAQUET

Ils ont plus d'une chanson dans leur besace, les copains de O'Taquet. Un répertoire puissant dans les titres pop/rock des années 90 à nos jours, avec un joli son et une belle formation. Au complet, on a quand même une batterie, une basse, deux guitares et deux voix. On va de Garbage à Queens of the Stone Age, en passant par Coldplay et bien d'autres. Alors, du coup, on reste, on est contents !

De 19 h à 22 h, bar O'Gorille, place du Grand Marché.

48 OH MEGA FAIT LE BOULEVARD

Oh Mega, c'est un label de production d'événements musicaux et de promotion d'artistes de musique électronique. Un de ceux qui font de la scène tourangelle une vraie plaque tournante en la matière. Plusieurs des poulains de cette belle écurie vont se succéder sur la scène pour des DJ sets d'une heure. Nous commencerons la journée avec la House-Disco-funk de Josué De France qui répondra à la funk du DJ set de LAPHA. Une bonne dose de techno ensuite, avec Jay Dee Nox, de la Bass House avec Aerys, de la hard Techno avec Bastos. Vers 21 h, viendra « le Don », Don Tapo qui viendra confronter son set à ceux de Mind Trix et de Rad Zéro. Guest et Impackt Teknokrates arriveront ensuite, Félix et la Oh Mega Crew pour un DJ set final qui s'annonce d'anthologie !

De 16 h à 1 h, boulevard Heurteloup.

FÊTE DE LA MUSIQUE

49 PENSUM REJECT À ST-JULIEN

Ce n'est rien de dire que l'électro de Pensum Project envoie du lourd. C'est normal car c'est une électro-instrumentale à base de batterie, didgeridoo, guitare, machines et visuels. Donc, pour dire les choses simplement, il y a des vrais gens qui font de la musique devant vous et les sons des instruments se mêlent aux boucles électros dans des compos envoûtantes et hypnotiques.

De 23 h à minuit, parvis sud de l'église Saint-Julien,.

50 GOOD STUFF

Le groupe s'appelle Stuff Like Five parce qu'en fait, ils sont cinq. Jusque là, tout est normal. Côté son, on est dans un petit mélange de soul et de funk bien sympathique. Il y a la puissance des cuivres (trompette, sax…), une basse bien posée, une batterie qui sait se faire chaloupée sans prendre toute la place et une voix bien posée. Bref, c'est vraiment de la belle ouvrage et ça nous promet de beaux moments…

De 20 h à 22 h 30, au 40, rue Colbert.

51 AU CONSERVATOIRE

Rien que pour le plaisir de se balader dans la cour du Conservatoire, le rendez-vous vaut le coup d'être noté dans l'agenda de notre journée musique. Mais en plus, au niveau des oreilles, ça va aussi valoir le déplacement. Les élèves du Conservatoire de Tours, sous la baguette de la cheffe Anastasiia Tuzova, nous entraîneront dans un répertoire qui mêlera la pop et le Classique. Sachant, soit dit en passant, que le classique d'aujourd'hui est souvent aussi la pop d'hier. Et oui…

De 12 h à 13 h, au CRR (12, rue de Suède).

52 MR PAW AU BUCK MULLIGAN'S

Et si nous avions, là, une des découvertes de cette fête de la musique version 2023 ? Mr Paw en est au début de son histoire, mais il y a déjà un son hyper maîtrisé. Il y a de l'énergie, mais ça ne part pas dans tous les sens, il y a une voix, féminine et pleine de puissance. Il y a de la créativité et une envie de creuser son propre sillon, mais sans perdre l'auditeur en route. Bref, on devine que tout ça en live, ça va vraiment valoir le coup.

À 20 h 30, au Buck Mulligan's (37, rue du Grand Marché).

FÊTE DE LA MUSIQUE

53 GOSPEL AU CONTI

Bon, là, tout est un peu dans le titre car l'animation musicale du jour est assurée par un groupe qui s'appelle « Capable », mais nous, nous n'avons pas été capables d'en retrouver la trace sur les internets pour goûter un peu à leur musique. Mais bon, on ne doute pas que les voix et l'esprit des voix seront au rendez-vous !

De 14 h à 17 h, au Continental (12, place Jean Jaurès).

54 REPRISES AU STRAP'

C'est le groupe Rep'n'Shout, déjà un habitué des lieux, qui viendra animer la fête de la musique cette année au Strapontin. Le but de cette formation de trois pop-rockeurs en délire ? Rendre hommage à des morceaux et des groupes qui tapissent notre mémoire et notre univers musical. Il y a David Bowie, les Stones, les Beatles, mais aussi, en version française, Noir désir, Niagara ou Téléphone. Bonne bière et bonne ambiance assurée !

De 20 h à 1 h, au Strapontin (23, rue de Châteauneuf),.

55 DES BONNES VIBES DANS LE SQUARE

Les compères de Unity Vibes Hifi, qui œuvrent depuis plus de quinze ans sur la scène sound system Dub en région Centre, investissent cette année le square Prosper Mérimée, du côté de la rue Colbert. Ils arrivent avec une nouvelle configuration stéréo et avec des invités surprises. Ca va être bucolique et ça va être chaud, tout à la fois !

De 16 h à minuit, square Prosper Mérimée.

56 RÔTIS

Eh oui, le duo de DJ La Rôtisserie prendra possession de… la rue de la Rôtisserie. Le monde est bien fait quand même. Sous leurs platines, des sons de musiques du monde, de funk et même un peu de disco, en version électro, of course.

De 18 h à 22 h, rue de la Rôtisserie.

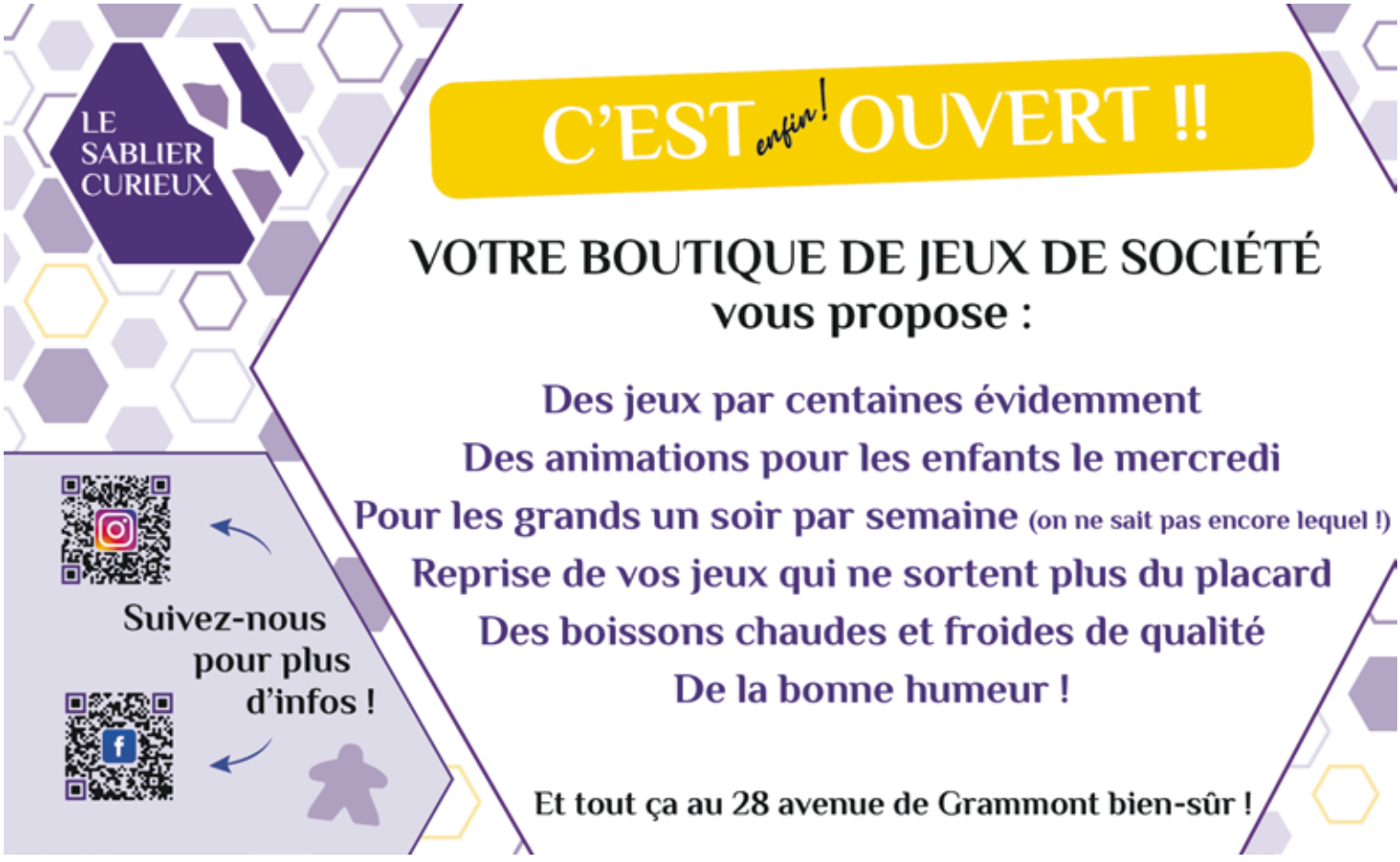

FÊTE DE LA MUSIQUE

57 T'IME, LES SONS DU CŒUR

Attention, ce n'est pas un groupe comme les autres. déjà, il y a le concept. Là, nous avons trois batteries et donc, trois batteurs, qui jouent en même temps sur un titre du répertoire pop/rock. Le public peut choisir dans une liste de titres et paf, on y va ! Les batteurs jouent sans partition, sur la chanson originale. Ça va de Genesis à AC/DC, en passant par Johnny ou Michel Berger. Bref, il y en a pour tous les goûts. Evidemment, trois batteries en même temps, ça envoie du son et ça permet aussi plein de variations rythmiques.
Mais il y a autre chose. T'IME, c'est un groupe qui a été créé par un batteur dont un des fils, Thomas, est né avec une infirmité motrice cérébrale (IME). Selon les médecins, il ne devait ni marcher ni même parler. Alors, le papa s'est servi de la batterie comme d'un remède et il a commencé à jouer avec lui. Et Thomas s'est très vite passionné pour l'instrument. Le duo a, ensuite, été rejoint par Jérémy, le troisième fils de la famille.
Et tous les ans, à l'occasion de la fête de la musique, T'IME (T pour Thomas et IME pour... IME) se produit en public. Autant dire que, pour plein de raisons, le rendez-vous est immanquable !

De 20 h à minuit, boulevard Heurteloup.

58 DU CLASSIQUE AU TEMPLE

Le cadre épuré et apaisant du temple protestant appelait une musique à l'unisson, mais pas sans force pour autant ! Ce sont les élèves du conservatoire de Tours qui ouvriront le bal, à 18 h 30, avec les classes de violon, alto, cor, violoncelle, hautbois, basson, flûte à bec et clavecin. Ensuite, nous entendrons, à 19 h, des chants religieux par le chœur de l'église protestante Unie de Touraine. À 19 h 30, place au duo orgue (Alice Diéval) et violoncelle (Fadette Chaillou). Deux étudiants guitaristes du conservatoire prendront le relai avant, à 20 h 30, le petit chœur de l'ensemble vocal Jacques Ibert. De l'orgue, à 21 h, avec Jean-Michel Mestre. Puis, pour finir, le chœur d'hommes, dirigé par Jean-Marie Pacqueteau.

De 18 h 30 à 20 h 30, au temple protestant (32, rue de la Préfecture).

59 RÉSISTE !

Ce titre un peu accrocheur pour dire que, place de la Résistance, il y aura un DJ set aux couleurs hip-hop et house, de 20 h à 1 h du matin. Mais il y n'y aura pas que ça. Le lieu verra aussi se succéder quatre autres DJ Set avec des couleurs différentes. De 17 h à 19 h, nous serons sur une bonne vieille ambiance de House music. Ensuite, de 19 h à 21 h, place à la Minimal Tech avant de revenir sur de la techno house entre 21 h et 23 h. Et la soirée se terminera, pour ceux qui tiendront encore sur leurs jambes, par un set de Techno/Tribe.

De 17 h à 00 h 30, place de la Résistance.

60 SOUS LES PAVÉS

Et hop, un autre DJ set dans le vieux Tours. Celui-ci se situe dans une toute petite rue qui donne dans la rue de Châteauneuf. Fankybitz, DJ Universe, G.Bonson et Titi & Gomis s'y succéderont tout au long de la soirée.

De 19 h à 1 h, 4, rue des Trois Pavés Ronds.

61 STARTER DJ

DJ Tom Ross est débutant. Il le dit lui-même. *« Mon set partira sur des sons electro sulmer pour se muscler un peu plus dans la seconde partie de soirée »*, prévient-il. Il est débutant et il voudrait profiter de la fête de la musique pour faire partager sa passion avec un maximum de personnes. Eh bien ça, c'est vraiment la Fête de la Zic.

De 20 h à minuit, 1 Rue du Mûrier - En face du Jardin Henry de Segogne.

62 MUSICIENS D'UN JOUR À LA BIBLI

La bibliothèque de Tours inaugure un tout nouveau service : le prêt d'instruments de musique. Une chouette de bonne idée qui sera lancée (et là, on dit chapeau) le jour de la fête de la musique. Et, en plus, ce sera l'occasion d'écouter et de faire... de la musique ! Trop fort. L'ensemble PTYX, spécialisé dans la musique contemporaine à géométrie variable, comme ils disent, animera tout ça. Il y aura d'abord une déambulation dans la bibliothèque, ponctuée d'ateliers (la déambulation). Puis, une expérience interactive dans la salle tout en haut, d'où l'on voit la ville à 180° (c'est trop beau !). Le tout sera capté et immortalisé par nos amis de Radio Campus Tours. Et là, on dit : re-chapeau.

De 15 h à 17 h 30, bibliothèque centrale (2 quai André Malraux).

63 SONS DU LAB.O

Le LAB.O, c'est un club privé-secret-qu'on-sait-pas-où-c'est. Un peu dans l'esprit Underground berlinois, pour ceux qui voyagent. Et justement, l'endroit ouvre régulièrement ses portes inconnues pour des soirées privées en faveur, comme ils disent, des « musiques extrêmes ». Mais c'est aussi une sorte de label qui aide les DJ tourangeaux en leur prêtant du matos, par exemple ou qui organise des événements dans des tas d'autres lieux. Bref, tout ce petit monde se retrouve pour une soirée électro qui ne devrait pas être piquée des hannetons.

De 18 h à minuit, 24, rue de la Monnaie.

64 LE GRAND THÉÂTRE DONNE DE LA VOIX

C'est une grande première à l'Opéra de Tours. Pour la première fois, le chœur de l'Opéra et ses seize choristes, la chorale populaire et ses 210 choristes amateurs et les 29 choristes de la Maîtrise populaire seront réunis sur la scène. Tout ce petit monde (ça fait quand même plus de 250 chanteurs) se retrouvera autour d'un programme dédié à la comédie musicale. Comme ça, on a des chances de reconnaître les chansons et on aura le droit de chanter avec eux. Mais de monter sur scène. Quand même, faut pas pousser…

À 18 et 20 h 30, à l'Opéra de Tours, gratuit, sur réservation.

(Photo archives NR)

Cours amateurs par l'école d'art TALM-Tours

Inscription jusqu'au 13 juillet

L'École supérieure d'art et de design TALM-Tours propose des cours hebdomadaires, en dehors des vacances scolaires, destinés aux amateurs sous la conduite de professeurs expérimentés et tous diplômés. De multiples pratiques sont enseignées, à titre d'initiation ou de perfectionnement : dessin, peinture, gravure, céramique, etc. Enfants et adolescents, selon leur âge, choisiront entre éveil ou initiation aux arts plastiques, illustration, BD ou encore préparation à l'entrée en écoles d'art.

Les 1er et 2 juillet 2023, venez découvrir les travaux réalisés par les élèves des cours publics 2022-2023 lors de l'exposition de fin d'année à l'école TALM-Tours. L'occasion, aussi, d'échanger avec les professeurs autour des pratiques proposées.

Cours, tarifs et fiche d'inscription à télécharger sur esad-talm.fr

Les cours débuteront samedi 16 septembre 2023. Ils sont majoritairement dispensés à l'école Louis Pergaud, à Tours-Nord (81, avenue de l'Europe tramway ligne A, arrêt « Marne »).

Inscription à l'École supérieure d'art et de design TALMTours
40, rue du Docteur-Chaumier - 37000 Tours - 02 46 67 39 65
courspublics-tours@talm.fr - esad-talm.fr

ÉCOLE SUPÉRIEURE D'ART ET DE DESIGN TOURS

Osez regarder
le futur avec
audace !

#exploreyourfuture

PASSIONNÉ(E) PAR L'IMMOBILIER ?

CAMPUS TOURS

Deviens un expert pour travailler dans les cabinets d'administration de bien, agences immobilières et sociétés de promotions-constructions

- **Bachelor of Science Gestion et Négociation Immobilière (Bac +3)**
  Titre certifié par l'État
- **Master of Science Gestion des Services Immobiliers (Bac +5)**
  Titre certifié par l'État

ALTERNANCE POSSIBLE DÈS LA 3e ANNÉE

En partenariat avec l'Institut du Management des Services Immobiliers (IMSI)

excelia

FRANCE compétences

EESPIG

PLUS D'INFOS

Publireportage

PITCHE TA FORMATION

JADE
en troisième année de Bachelor of Science Gestion et Négociation immobilières

Mon parcours

Issue d'un BAC STMG, je me suis orientée vers un DUT Techniques de commercialisation avant de me spécialiser dans un Bachelor of Science Gestion et Négociation immobilières en 3e année, en alternance.

Pourquoi ce Bachelor ?

Simplement car j'ai eu l'opportunité de réaliser au cours de mon précédent cursus deux périodes de stage dans l'immobilier, qui m'ont confirmé l'intérêt tout particulier que je portais à ce secteur.

Pourquoi avoir choisi Excelia ?

Tout d'abord, pour la diversité qu'offre cette formation. En effet, l'ensemble des services du secteur de l'immobilier sont balayés au travers de ce bachelor (transaction, location, gestion locative, copropriété), nous permettant d'élargir nos connaissances et de découvrir certains métiers auxquels on ne songeait pas. Ensuite, l'ensemble de nos professeurs sont des professionnels issus de l'immobilier, qui n'hésitent pas à partager avec nous leurs expériences afin de rendre les cours encore plus intéressants et plus parlants. Enfin, l'école est en partenariat avec CITYA IMMOBILIER, qui ouvre ses portes aux étudiants alternants désireux de poursuivre dans le domaine, au sein d'un parcours dédié. Alternante chez CITYA IMMOBILIER et bénéficiaire du parcours privilégié cette année, je suis convaincue que cette expérience répondra à mes attentes !

Comment ça se passe ?

C'est la première fois que j'opte pour une formation en alternance. J'étais soucieuse au départ de ne pas réussir à concilier l'école et l'entreprise. Et pourtant, tout se passe super bien ! Le rythme d'alternance est de 3 semaines en entreprise, suivies d'1 semaine d'école. Celle-ci est souvent rythmée, mais l'équipe Excelia sait nous accompagner, nous écouter et faire en sorte que tout le monde valide son année ! Nous avons des partiels à la fin de chaque semestre qui comptent pour 60 % de nos moyennes finales et des examens en contrôle continu tout au long de l'année prenant la forme de travaux de groupe, de TD, d'oraux... qui comptent pour 40 %.

Ce que j'aime...

Ce que j'apprécie tout particulièrement dans ce bachelor, c'est la qualité de l'enseignement que nous dispensent les professeurs. Dans certaines matières, nous avons eu la chance d'aller directement sur le terrain afin de repérer des espaces à acheter en promotion immobilière, ou encore de visiter Tours en apprenant à reconnaître la période de construction d'un bâtiment... Également, le bachelor nous offre la possibilité de renforcer notre CV en passant le Certificat Voltaire ou encore le TOEIC ! En bref, c'est une formation très enrichissante...

Et après ?

Admise en Master of Science Gestion des Services immobiliers, je compte poursuivre mon parcours à Excelia sur le campus de Tours, en alternance chez CITYA IMMOBILIER en tant que gestionnaire de copropriété.

8, rue Léo Delibes, 37200 Tours
02 47 22 41 69

excelia

www.excelia-group.fr

INDRE-ET-LOIRE

Toujours des inégalités

Les inégalités de revenus touchent l'ensemble du département, mais c'est surtout dans la métropole de Tours qu'elles sont les plus perceptibles et les plus fortes. Voilà ce qu'indique le dernier rapport de l'Observatoire des inégalités pour son édition 2023. On y constate donc qu'à Tours, les 10 % des habitants les plus riches ont un niveau de vie 3,7 fois supérieur aux 10 % les plus pauvres. Dans ce top 3, on retrouve également Rochecorbon (3,5 fois) et Saint-Cyr-sur-Loire (3,4). D'après l'étude, Chanceaux-sur-Choisille, Semblançay et Athée-sur-Cher sont en revanche les villes les moins inégalitaires (2,2).

A10

Une troisième voie

C'est un chantier qui date de septembre 2019 mais qui devrait être achevé d'ici quelques semaines. Les travaux d'aménagement d'une troisième voie sur l'autoroute A10, entre Veigné et Sainte-Maure-de-Touraine, doivent en effet être finis cet été, vers la mi-juillet. Vingt-quatre kilomètres d'élargissement ont été réalisés, afin de créer une troisième voie. Sur ce passage emprunté par 35 000 véhicules tous les jours, *« les usagers vont retrouver un confort de conduite et une plus grande fluidité »*, d'après Alexandre Lemaître, chef de district à la direction de l'exploitation sur le volet sécurité et péage.

WC PUBLICS

Du nouveau

Alors que Tours reste une ville qui manque cruellement de WC publics, la municipalité vient de lancer une expérimentation qui durera trois mois : la Ville a mis en place des toilettes sèches à libre disposition du public. *« L'une se situe place de la Résistance, tandis que l'autre a été placée quartier Colbert, proche de l'espace vert Prosper-Mérimée »*, indique-t-elle dans un communiqué. *« Ces toilettes sèches sont d'ores et déjà opérationnelles avec un bac pour la sciure et des rouleaux de papier toilette. »* Une enquête de satisfaction, via un QR Code affiché dans ces toilettes à scanner, sera ensuite réalisée.

TOURS

Prison surpeuplée

Dominique Simonnot, la contrôleuse générale des lieux de privation de liberté a rendu son dernier rapport, dans lequel elle dénonce des conditions de détention *« indignes »* à la maison d'arrêt de Tours. Selon elle, la prison reste insalubre et surpeuplée, le même constat qui avait été fait l'an dernier (alors que le taux de surpopulation était déjà de 206 %). Les cellules sont surchargées, avec parfois jusqu'à trois détenus pour 10 m². Le rapport pointe aussi du doigt une *« sécurité incendie très inquiétante »*, un réseau électrique défaillant et un manque de lumière dans les cellules de cette prison construite en 1936.

SEMAINE DES FIERTÉS : C'EST PARTI

Événements, conférences, rassemblements… La Semaine des fiertés se tient jusqu'à dimanche, alors que la communauté LGBTQI+ a récemment été prise pour cible à Tours.

(Photo NR)

La semaine des fiertés, kézako ?

Débutée le 12 juin et se terminant le 18, la Semaine des fiertés est un rendez-vous annuel pour mettre en lumière la communauté LGBTQI+, en organisant divers événements avec, en point d'orgue, la fameuse « Marche des Fiertés » samedi 17. À chaque fois, tout est gratuit et ouvert à toutes et à tous et chaque jour est articulé autour d'un verbe (« s'aimer », « veiller », « se souvenir », etc.).

Un programme riche (1)

Cette semaine, on retrouve par exemple le mercredi 14 l'installation de stands d'information à la guinguette de Tours, allant de Stop Harcèlement de rue 37 au Strass (le Syndicat du travail sexuel), en passant par des artistes et créateurs/trices. À l'Hôtel de ville, on pourra aussi assister à des conférences avant de retourner, le soir, à la Guinguette pour des concerts et des performances.

Le jeudi au Winch, divers artistes seront présent(e)s (notamment l'excellente couturière Prima !), avant des shows au contenu érotique le soir (avec la performeuse Misungi Bordelle, par exemple).

Le vendredi, de nouveaux stands seront installés à la guinguette (Queer d'Artichaut, God save the Queer…) et danseuses danseurs seront présent(e)s, avant de finir par le concert de NØNNE.

Une Marche importante

C'est le moment-clé de cette semaine : samedi 17, place à la Marche des Fiertés. Le départ est prévu à 15 h 30 au Château de Tours. Les organisateurs ont décidé d'un mot d'ordre pour cette marche, celui du « Mariage pour Tous-tes, 10 ans déjà, ne nous arrêtons pas là ».

Climat d'insécurité

Cette Semaine des fiertés se déroule dans un contexte tendu, alors que la communauté LGBTQI+ a été, ces derniers mois, la cible de plusieurs attaques à Tours et victime de nombreux actes de vandalisme : locaux du centre LGBT dégradés, jet d'une bouteille explosive à l'intérieur (un jeune de 17 ans a été mis en examen pour cette attaque), ou encore tout récemment la dégradation des liserés arc-en-ciel peints sur les passages piétons place Jean-Jaurès par trois individus masqués, le 9 juin. Une semaine des Fiertés d'autant plus importante, donc, pour rappeler que les personnes LGBTQI+ sont libres d'assumer leur identité. ●

Aurélien Germain

(1) Programme complet sur magazine.tours.fr

JCI

BOUGE TA BOITE !

CHALLENGE INTER-ENTREPRISES

organisé par la JCI Jeune Chambre Economique de Tours
INCUBATEUR DE LEADERS CITOYENS

Chers participants,
Chers partenaires,
Chers bénévoles,

La 8e éditions du Challenge Bouge ta Boîte, organisée par la Jeune Chambre Économique de Tours, s'est déroulée le Jeudi 1er juin dernier. Plus de mille personnes se sont réunies sur le Pôle Nautique du Cher pour concourir aux épreuves ou venir encourager les participants. Cette nouvelle édition est un véritable succès et nous sommes ravis d'avoir pu combler vos attentes.

Nous tenions à remercier sincèrement toutes les entreprises présentes au challenge. Bouge ta Boîte existe et perdure depuis 9 ans grâce à votre mobilisation et nous sommes heureux de pouvoir oeuvrer à vos côtés.

Un grand merci également à nos partenaires !

Enfin merci aux bénévoles de la Jeune Chambre Économique de Tours qui, par leur engagement, ont porté haut les couleurs de notre mouvement.

Nous espérons vous retrouver nombreux l'année prochaine,

***Louis Vautier** (Directeur de commission), Damien Hemme et toute l'équipe Bouge ta Boîte 2023.*

VILLE DE TOURS
TOURS ÉVÉNEMENTS
Tours métropole Val de Loire
SG TARNEAUD
Métamorf PRECIOUS PLASTIC TOURAINE
JOGG IN TOURS
MMA FIGHT CLUB
MARCEUL
MACIF
COQUE EN BOIS
ATOO ARENA
LES OCÉADES
flunch

Le billet

UN DON DE SOI

Donner quelque chose qui ne coûte rien, qui ne nous manquera pas, que nous pourrons facilement remplacer, est-ce vraiment donner ? Donner cette chose totalement gratuite et recevoir, en échange, un sourire, de la gratitude et une petite collation, est-ce vraiment un don ?
Eh bien oui. Et ça pour une raison toute simple : la valeur d'une chose ne se mesure pas à son prix. On l'oublie souvent parce que nous avons pris l'habitude d'utiliser l'argent comme seule unité de valeur. Mais c'est un leurre. Une poche de sang, c'est 450 ml et c'est dix minutes de notre temps. Ça ne coûte rien, mais c'est une promesse de vie pour une femme victime d'une hémorragie à l'accouchement ou un enfant impliqué dans un accident de la route. C'est hors de prix.
Il manque, actuellement, entre 10 000 et 20 000 poches de sang pour couvrir les besoins de l'été qui arrive. Ce mercredi, c'est la journée mondiale du don du sang et, jusqu'au 21 juin, vous pouvez même donner votre sang dans des lieux de prestige partout en France. Alors, donnez ce qui ne coûte rien et vous en ressortirez plus riches et plus forts. Tout est affaire d'unité de mesure... ● *Matthieu Pays*

Annecy
La France sous le choc

Des milliers de personnes se sont réunies, dimanche, au bord du lac d'Annecy où a eu lieu l'attaque au couteau du jeudi 8 juin. Un Syrien de 32 ans, possédant le statut de réfugié en Suède, mais n'ayant pas obtenu sa régularisation en France, SDF, s'est précipité sur des enfants et des adultes dans un parc de la ville, faisant six blessés graves. Par miracle, aucun décès n'est à déplorer. Le drame a provoqué une vague d'émotion dans tout le pays et certains responsables politiques en ont profité pour relancer le débat sur l'immigration.

Ukraine
La contre-offensive est lancée

Pour la première fois, le samedi 10 juin, le président ukrainien Volodymyr Zelenski a confirmé que des opérations de contre-offensive avaient lieu. Des mouvements ont été signalés sur plusieurs points du front. Mais les autorités restent très floues sur leur stratégie. Elles revendiquent cependant la prise de quatre villages dans la région de Donetsk. La Russie, elle, affirme que l'Ukraine n'a atteint aucun de ses objectifs, alors que l'on signale, dans la région de Belgorod, des soldats russes qui se battent désormais aux côtés des Ukrainiens.

Italie
La mort de « L'immortel »

Silvio Berlusconi, ancien président du Conseil italien, mais aussi homme d'affaires et patron de télévision est mort, lundi 12 juin à l'âge de 86 ans. Depuis plus de trente ans, il incarnait la droite italienne à la tête de « Forza Italia », le parti qu'il avait créé dans les années 90, à l'issue de l'opération « mains propres » dans son pays. Berlusconi était aussi l'ancien patron du Milan AC (sa ville natale), qui remportera cinq ligues des Champions sous son règne. Sa vie aura été émaillée, également, de nombreux scandales et de procès.

le décryptage

Harcèlement : le gouvernement passe à l'attaque

Le ministre de l'Éducation nationale, Pap Ndiaye, a imposé une heure de sensibilisation au harcèlement scolaire, cette semaine, pour les 3,4 millions de collégiens français. Avant d'autres mesures à venir à la rentrée.

1. ÉCHEC COLLECTIF

Le 13 mai dernier, Lindsay, une adolescente de 13 ans, victime de harcèlement scolaire mettait fin à ses jours. Après ce drame, le ministre Pap Ndiaye a reconnu un *« échec collectif »* sur ce sujet. Le gouvernement a donc décidé de *« monter en puissance »* contre ce *« fléau »* qui *« détruit le quotidien de milliers de jeunes élèves en France »*.

2. SENSIBILISATION

Les principaux des 7 000 collèges de France doivent organiser, dans la semaine, une heure de sensibilisation et d'échange sur le harcèlement et l'usage des réseaux sociaux à destination de tous les élèves, de la 6e à la 3e. L'occasion, selon le ministre, *« de souligner la responsabilité de chacun »*.

3020
C'est un des numéros d'écoute et de prise en charge au service des familles et des victimes. Il est joignable du lundi au vendredi, sauf jours fériés, de 9 h à 20 h du lundi au vendredi et de 9 h à 18 h le samedi.

22 900
C'est le nombre des ambassadeurs collégiens contre le harcèlement, capables d'agir en lanceur d'alertes pour éviter que les victimes restent isolées.

3. EFFET D'ANNONCE

Les enseignants comme les associations qui travaillent sur le sujet dénoncent un effet d'annonce. La fin de l'année scolaire n'est pas, pour eux, la bonne période pour organiser cette sensibilisation. Une heure qui doit, en plus, s'adapter à l'âge des élèves et à la situation particulière du collège. Les acteurs de terrain appellent à des actions sur le long terme et soulignent que la prévention, dans ce domaine, *« ne s'improvise pas »*.

4. LA PEUR DOIT CHANGER DE CAMP

C'est la volonté des associations de lutte contre le harcèlement, reprise par le gouvernement. Jusqu'à présent, c'est l'élève harcelé qui était amené à changer d'établissement. À partir de la rentrée prochaine, le directeur académique pourra déplacer d'office un élève harceleur et il sera obligatoire d'engager une procédure disciplinaire contre les harceleurs.

5. UN PLAN À LA RENTRÉE

À la rentrée prochaine, un adulte référent harcèlement sera désigné dans chaque établissement scolaire et tous les collèges de France seront engagés dans le dispositif de prévention et de détection « pHARe ». Les subventions aux associations qui gèrent les deux numéros d'urgence contre le harcèlement (3018 et 3020) seront augmentées.

Avec SG, faites grandir vos idées où que vous soyez.

Société Générale et les banques du groupe Crédit du Nord fusionnent pour créer SG.

- Vous voulez une banque plus réactive ? Chez SG, les décisions sont prises dans votre région, au plus près de vous, pour vous permettre d'avancer plus vite.
- Vous avez besoin d'un accompagnement pour gérer votre patrimoine, pour vous développer à l'international ou vous conseiller dans votre transition énergétique ? Où que vous soyez, vous avez accès à tous les spécialistes SG.
- Vous voulez agir instantanément ? Avec l'application SG*, vous avez les services bancaires et les assurances dont vous avez besoin pour développer rapidement vos projets.

SG, c'est plus de moyens pour faire grandir vos idées.

SG

CREDIT DU NORD GRAND EST LAYDERNIER AUVERGNE RHÔNE ALPES SMC
COURTOIS SUD OUEST TARNEAUD GRAND OUEST SOCIETE GENERALE

*Disponible pour les clients des anciennes agences des banques du groupe Crédit du Nord, à compter de la date du transfert technique de leur compte. L'accès aux fonctionnalités de l'application SG nécessite la souscription à l'abonnement à des services de banque à distance SG (Internet, téléphone fixe, SMS, etc...). Gratuit hors coûts de connexion facturés par votre fournisseur d'accès à Internet. Société Générale, S.A. au capital de 1 010 261 206,25 € – 552 120 222 RCS PARIS - Siège social : 29, bd Haussmann, 75009 PARIS. SG est une marque de Société Générale. Crédit photo : Ella Hermé – Avril 2023.

Texte et photos : Aurélie Dunouau

« GUITAR TECH »
Ou « technicien de guitares » dans sa traduction issu de l'anglais. Il s'agit de la dénomination du métier couramment utilisée dans le milieu musical.

L'homme à l'écoute des guitares

Augustin Gassies est réparateur de guitares dans le quartier Colbert, à Tours, depuis 2019. Un métier où la connaissance des instruments est fondamentale.

Un banjoline de la fin du XIXe siècle côtoie des guitares électriques, une guitare acoustique, un ukulélé. Tous ces instruments se nichent aux quatre coins de l'appartement d'Augustin Gassies, qui constitue aussi son lieu de travail, quartier Colbert. Une table, quelques outils et une prise de courant lui suffisent pour réparer une prise jack, améliorer des réglages sonores, changer des pièces usées. « *Souvent les gens pensent que je suis luthier. Mais je ne fais que réparer les guitares, je ne les fabrique pas. Un peu comme un garagiste pour les voitures.* » Augustin Gassies, connu par son nom professionnel « Gus Le Doc », a le sens de la formule. De l'esprit, de l'humour, de l'attention aux autres, Augustin n'en manque pas. C'est aussi ce qui fait sa marque de fabrique dans un métier marqué par le relationnel.

Gus Le Doc est le nom qu'il a choisi pour son auto-entreprise montée après près de 30 ans à exercer comme responsable des ventes et de l'atelier de guitares dans le magasin Music Stock de Tours Nord. « *Les gens apportaient leur guitare et disaient venir voir le docteur.* » L'appellation est restée. Les anciens clients lui sont toujours fidèles. Depuis, le carnet d'adresses s'est élargi pour ce natif de Tours, qui navigue dans les cercles artistiques depuis toujours, issu d'une famille d'artistes peintres. Le bouche à oreille est fondamental dans ce milieu. Gus Le Doc entretient et répare les guitares à 95 % de groupes locaux comme « The Sidewalk Bandits » depuis 1989, « Stuffed Foxes » plus récemment. Concrètement, « *avant leurs tournées, leurs concerts, ils viennent me voir pour que je vérifie les réglages pour être rassurés. Je prépare leurs basses et guitares au mieux. Mon travail se fait en lien avec les musiciens, j'aime bien parler avec eux, comprendre la manière dont ils pratiquent pour cerner au mieux leurs attentes. Également, j'apprécie de travailler avec eux sur la durée, ainsi un rapport de confiance s'installe.* » La majorité des clients de Gus le Doc sont des amateurs. Il intervient également au Centre de Formation des Musiciens Intervenants de Fondettes, Jazz à Tours et Tous en scène pour expliquer les ficelles de son job.

Dans ce métier, il faut savoir démarcher, se faire une place, surtout lorsque l'on travaille à son compte. Autodidacte, ce diplômé de commerce s'est lancé à 20 ans, par passion pour la musique, lui qui jouait à l'époque avec des amis dans un groupe Tribute to Pink Floyd. « *J'ai commencé par démonter des guitares, je voulais comprendre comment cela fonctionnait. Le joli hasard a été d'être embauché chez Music Stock, situé à la Tranchée, puis j'ai été rattrapé par les clients et me suis lancé.* » L'avantage est bien entendu l'autonomie, la liberté de gérer son temps. Il répare en moyenne quatre guitares par semaine. Dès qu'il le peut, Augustin Gassies se déplace à vélo, son autre passion. Il formule d'ailleurs ce rêve : allier un jour musique et vélo. ●

En savoir +

Tous en Scène

Depuis 1994, le Centre d'enseignement des musiques actuelles et amplifiées propose des cours de chant et d'instruments dans les domaines du rock, blues, jazz, metal, pop, folk, world, électro,... à destination des musiciens amateurs de l'agglomération tourangelle comme des cycles dédiés aux professionnels. Cette association, située avenue de la Tranchée à Tours, compte parmi les vingt écoles les plus réputées dans l'enseignement des musiques actuelles au niveau national et a formé plus de 12 000 musiciens amateurs et professionnels depuis sa création. Pour la fête de la musique, Tous en scène propose une programmation des groupes accompagnés par l'école, à Montlouis sur Loire, à partir de 19 h 30.

« *Staline a bu la mer* est une fable, un récit initiatique »

Fabien Vinçon a remporté l'édition 2023 du Prix du roman tmv avec « Staline a bu la mer », dans lequel un ingénieur, obéissant à Staline, doit vider la mer d'Aral. Il nous raconte tout.

Lors de notre délibération, on s'est aperçu que peu de gens étaient au courant de cet écocide perpétré par l'URSS qui a détourné deux fleuves qui alimentaient la mer d'Aral pour l'assécher. Comment vous est venue l'idée de partir de ce fait historique pour votre roman ?

En tant que journaliste, j'ai effectué un voyage pour RTL le 1er septembre 1997. J'étais sur le quai d'un port au Kazakhstan. Les pêcheurs reprisaient leurs filets, mais... il n'y a rien à l'horizon ! « Où est la mer ? », ai-je demandé. Ils m'ont répondu : « À 50 km. » C'était surnaturel. Je me suis donc documenté sur le sujet. Ce n'est pas vraiment Staline qui l'a vidée intégralement, Khrouchtchev était dans la continuité. Je voulais montrer, dans ce roman, que plus un tyran vieillit, plus il promulgue des projets contre la nature.

Vous en parlez encore avec beaucoup de stupéfaction...

Ah, ça m'a énormément marqué ! Comment une mer peut être rayée de la carte ? Alors qu'elle faisait 67 mètres de fond et 400 km de long ! C'était surnaturel.

À la lecture, on trouve un petit côté science-fiction au début (un vent mystérieux souffle), puis on bascule : il y a de l'historique, une histoire d'amour, un pamphlet contre le totalitarisme... Comment décririez-vous votre roman ?

Je pense que c'est une fable qui oppose la raison (le désir de soumettre la nature) à la magie, aux forces chamaniques. On a cette opposition entre le monde soviétique et le monde oriental. Ce n'est pas la même vision de la vie, idem pour les deux personnages principaux avec un homme fanatique qui va découvrir ses sentiments et cette femme si cultivée.

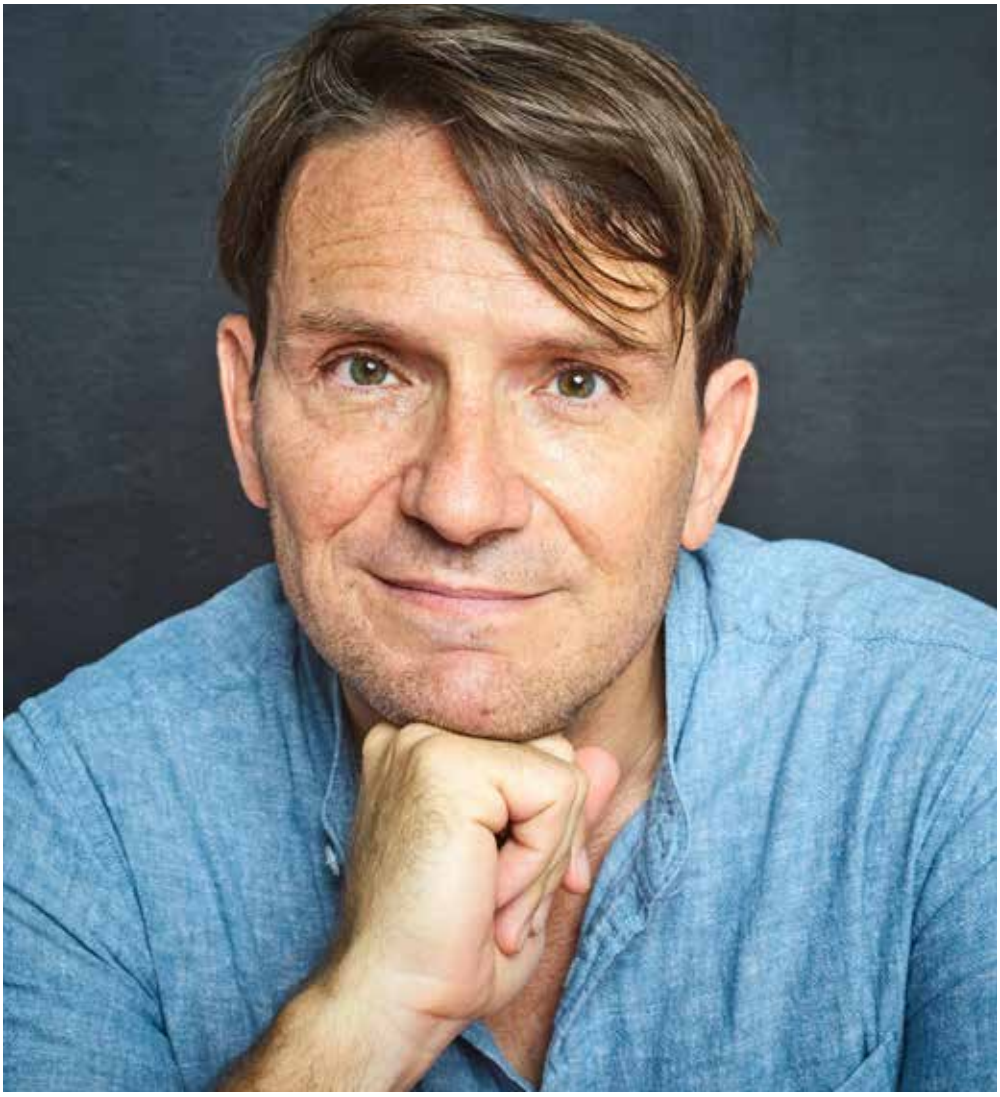

(Photo © Céline Nieszawer)

Crédit Mutuel
filbleu Tours Métropole
Galeries Duthoo TOURS
Auchan
Acuitis
Oceania L'Univers TOURS ★★★★
WALTER & GARANCE AVOCATS

Vous êtes également journaliste. Quel travail de recherche avez-vous fait en amont ?
J'ai engrangé une masse de documents ! J'ai beaucoup lu, même des traités hydrologiques obscurs ! (rires) J'ai lu les classiques russes, de la poésie ouzbek…

La question n'est jamais facile, mais selon vous, à qui s'adresserait « Staline a bu la mer » ?
À différents publics. Celui qui aime les romans d'aventure – car il y a beaucoup de rebondissements –, à celui qui a un intérêt pour l'environnement, et à ceux qui aiment voyager.

Une des membres de notre jury a dit : « C'est un livre courageux. Et en plus, il montre bien qu'on n'a rien appris. C'est toujours la même folie écologique et politique. » Qu'en pensez-vous ?
Elle a raison. On ne va pas dans la bonne direction, on pille la planète pour s'enrichir. La Chine et l'URSS avaient ces projets pour des raisons idéologiques. Mais ça dit beaucoup de la démesure de la folie d'un homme.

Au final et avec du recul, je vois en ce livre une sorte de « conte philosophique » à la Voltaire. Vous êtes d'accord ?
Ah, c'est très juste. J'aime beaucoup votre réflexion. Dans mon roman, ça va vite, il y a cette fluidité de lecture, c'est ce que je souhaitais. Donc il y a cette idée de conte, car même si ça va vite, ça nous fait réfléchir. Le sujet est pourtant lourd.

Quels sont les retours que vous avez déjà eus ?
Il a maintenant été sélectionné pour cinq prix (interview réalisée le 1/06/2023 – NDLR). Et je viens donc de remporter ce Prix du roman tmv ! Je suis extrêmement touché. Je suis nouveau dans l'édition, vous savez. Ça ne fait que 18 mois que je suis édité. Donc ça me fait vraiment plaisir. J'ai aussi rencontré un public génial et ouvert à Saint-Malo, au festival Etonnants Voyageurs 2023. J'ai vendu tous mes livres et les retours sont positifs.

C'est votre deuxième roman. C'est plus difficile ?
Non. Après le premier qui est une autofiction très dure, je voulais repartir dans des paysages. Et j'avais cette documentation sur cette histoire. Le titre m'est venu, j'avais mon genre en tête, j'ai réfléchi aux équilibres et ça s'est écrit assez vite finalement. Je voulais un plaisir de lecture fluide. Et qu'il y ait cet aspect un peu « voyage imaginaire » à la Jules Verne. C'est un récit initiatique.

On en revient à l'idée de conte philosophique à la Voltaire ! Il y a ce personnage principal, qu'on suit, qui évolue. J'ai fini par l'apprécier au cours du roman, car je ne l'aimais pas du tout au début !
C'est fait pour ! (rires) C'est un personnage froid et dogmatique. Mais après, il se découvre. À travers ce récit initiatique, je voulais aussi rendre hommage à ces paysages, à cette civilisation ouzbek.

Nous allons vous remettre votre prix à Tours. Vous connaissez un peu la ville ?
Je venais à l'époque en vacances avec mes parents à Sainte-Maure-de-Touraine ! Mais je suis peu allé à Tours. C'est toutefois une ville que j'aime bien, car quand on descendait en vacances, on partait de Paris où c'était gris et le temps devenait tout le temps ensoleillé à partir de Tours !

Propos recueillis par Aurélien Germain

« Staline a bu la mer » : chronique

1948. Staline le tyran a un sacré adversaire face à lui… la Nature ! Miné par la maladie, complètement parano, il envoie donc un jeune ingénieur fanatique, Leonid Borisov, vider une mer située en Asie centrale.
L'auteur Fabien Vinçon a décidé de partir d'un fait historique (lire interview ci-contre) pour son « Staline a bu la mer » (éditions Anne Carrière). Mais cela n'est qu'un malin argument pour ensuite emmener son roman dans de multiples contrées.
Ici, il y a un petit goût de fantastique dans les premières pages (mais quel est ce vent mystérieux qui rend malade ?), puis on navigue dans une passion amoureuse (les amours interdites !), avant de flirter avec la fable et le réalisme magique (les expériences chamaniques).
Et si la folie du pouvoir d'un homme transparaît dans ce récit, se dessine aussi en filigrane, une question : celle de notre propre relation à la nature, de nos rapports avec elle. Autant dire qu'avec l'état actuel du monde, la question est on ne peut plus pertinente… A.G.

CHATEAU DE L'ISLETTE

PROFITEZ D'UN PIQUE-NIQUE DANS LE PARC DU CHATEAU
PROVISIONS EN VENTE SUR PLACE

LES VENDREDIS DE JUILLET ET AOÛT

Les pique-niques apéro jazz
jusqu'à 21h30, profitez d'un apéritif ou d'un pique-nique dans le parc du château, concert de jazz à 19h30.

LES MERCREDIS DU 12 JUILLET AU 23 AOÛT

L'Islette à la belle étoile
7 soirées pique-nique exceptionnelles pour découvrir le château à la lueur de 1000 bougies, concert ou spectacle à 21h (ouvert jusque 23h).

LES SAMEDIS DE JUILLET ET AOÛT

Les soirées pique-nique sur l'Indre
jusqu'à 21h30, venez apprecier un pique-nique en bordure de rivière. Diffusion de musique jazzy (sono).

A 2 km du centre d'Azay-le-Rideau en direction de Langeais
Ouvert tous les jours de 10h à 19h du 1er mai au 30 septembre

LA SÉLECTION BD

« Comment je me suis radicalisée en féminazie » (Fluide Glacial), c'est le titre de la nouvelle BD d'Isa, assistée par l'inénarrable Gaudelette. Dans cette autofiction qui s'inspire de son quotidien, elle n'épargne personne, pas même elle, et le résultat est particulièrement réussi.

Dans « Molotok ne répond plus » (Dupuis), Buck Danny et ses compères n'affrontent rien moins que l'Armée rouge. Zumbiehl, Marniquet et Le Bras s'en donnent à coeur joie avec ce classic du neuvième art.

Avec « Rappelle-toi ces belles années » (Soleil), Julien Langlais, jeune auteur issu de l'Académie BD Delcourt, se lance dans l'Histoire avec ce récit se déroulant en 1918. Si l'époque est déjà bien documentée, la trame du récit, bien travaillée, sert le propos avec force.

Plus léger, « Stellaria et ses chroniques d'une vie dans les étoiles » (Auzou) offre le tome 1 d'une nouvelle série teenage située dans l'espace. Les autrices Natacha Godeau et Sara Lozoya détournent tous les codes de la science-fiction et ses deux jumelles sont passionnantes à suivre.

Finissons avec « Imperator » (Clair de Lune) de Cha Bai, la série de roman graphique chinois aux plus de 10 millions d'exemplaires. Elle débarque enfin en France et tous les amateurs de chats se précipiteront sur cette montagne d'humour ! ● *Hervé Bourit*

le livre

1886

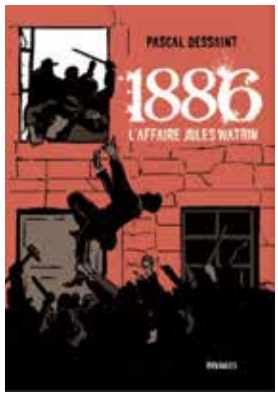

Pilier du roman noir francais de la génération des Daeninckx et Jonquet, Pascal Dessaint nous a toujours scotchés avec ses polars. Il faut dire que cet historien de formation est depuis toujours passionné par les faits de société et surtout l'histoire sociale. Preuve en est avec « 1886 » (éd. Rivages) qui décrit ce 26 janvier 1886, où des mineurs sont allés demander des comptes au directeur d'une mine qui sera défenestré. S'en suivra une des plus longues grèves de l'histoire de France et un procès retentissant. Avec verve et minutie, c'est tout le climat explosif de l'époque que Dessaint restitue à travers ces 272 pages. On y découvre une époque et des luttes qui résonnent curieusement avec notre actualité. ● *H.B.*

concours

GAGNEZ DES PLACES POUR AVOINE ZONE GROOVE

Avoine Zone Groove, ça approche ! Du 30 juin au 2 juillet, se relaieront sur scène Zazie, Pierre de Maere ou encore Charlie Winston et Benjamin Biolay. Tmv vous fait gagner des places pour une des soirées de votre choix ! Pour participer au tirage au sort, envoyez un petit mail à redac@tmvtours.fr (objet : jeu AZG) avec nom + prénom et bien sûr, si vous souhaitez des places pour la soirée du 30 juin, du 1er juillet ou du 2 juillet !

Les gagnant(e)s seront recontactés par mail.

Ils prennent cher

BALANCE

Amour : « C'est tellement simple, l'amour… Tellement possible, l'amour » Comme quoi Daniel Lévi s'est bien foutu de vous.
Gloire : Vous allez participer à un dîner de cons. En tant qu'hôte ou invité(e), ça, on sait pas…
Beauté : Vous avez de jolis cheveux pour quelqu'un qui va bientôt finir chauve.

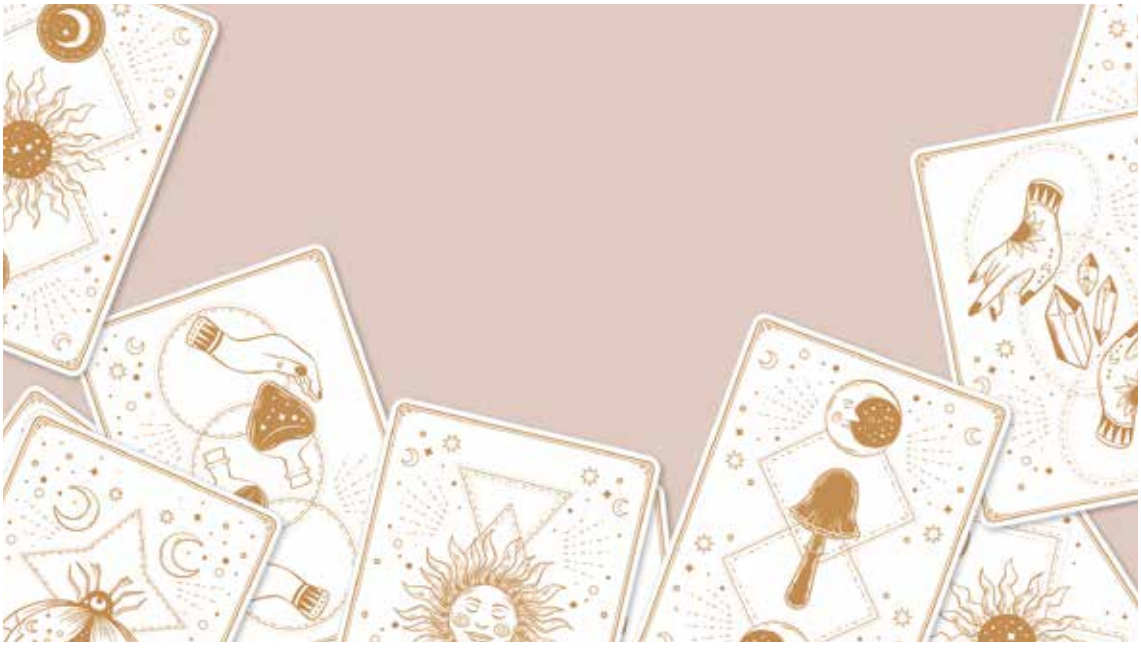

BÉLIER

Amour : Premier dans l'horoscope, mais dernier dans nos cœurs. Bisou.
Gloire : On dit pas que vous êtes un vieux machin... on dit juste que vous avez probablement cotôyé les dinosaures.
Beauté : Vous sentez très très bon ! (ce qui est plutôt rare pour ce signe astrologique)

TAUREAU

Amour : La constellation du Netflix vous prévoit une saison 2 de la série « Le retour de votre ex ».
Gloire : Tel le végétarien, vous allez tomber et vous viander. Voilà A+ bisou.
Beauté : Riez, riez tant qu'il est encore temps. Bientôt vous n'aurez plus de dents.

GÉMEAUX

Amour : Conseil d'ami : achetez-vous un préservatif pour protéger votre petit cœur tout mou.
Gloire : « On ne dit pas « le gospel », mais « l'enfant a eu un coup de soleil ». (merci 1jour1blague.fr !)
Beauté : Faites comme Afida Turner. Osez la crinière.

CANCER

Amour : Rassurez-vous, la roue tourne. Et elle écrasera méchamment votre ex.
Gloire : Arrêtez de vous plaindre. La vie pourrait être bien pire, vous pourriez être pote ou travailler avec un(e) Capricorne par exemple.
Beauté : Court(e) sur pattes et toujours à gueuler : pas de doute, vous êtes un teckel.

LION

Amour : Votre devise sous la couette et pour le sport est la même : « L'important, c'est de participer. »
Gloire : Cette semaine, vous serez aussi aigri(e) que l'astrologue de tmv. Ce qui n'est clairement pas un compliment, croyez-moi.
Beauté : Votre ressemblance troublante avec une crevette vous incite à acheter de la crème solaire indice 150 cet été.

VIERGE

Amour : Lancez une campagne de crowdfunding. Pour vous racheter un tant soit peu d'amour propre.
Gloire : Vos collègues ne vous aiment pas. Ce qui tombe plutôt bien, puisque vous ne les aimez pas non plus.
Beauté : La moustache vous va si bien. (et à vous aussi, mesdames)

SCORPION

Amour : Jamais deux sans trois, dit le proverbe. Hm hmmm, avis à la chaudière que vous êtes. (clin d'œil lubrique)
Gloire : « Si ça ne bouge pas, mange-le » (phrase fétiche des Scorpions)
Beauté : Problème d'intestin dans le bus ou le tramway ce samedi après-midi.

SAGITTAIRE

Amour : L'astrologue bipolaire de tmv vous aime très fort, bande de nazes.
Gloire : Méfiez-vous des Poissons, ces êtres viles, sales et fourbes.
Beauté : En ce moment, vous sentez comme un ado.

CAPRICORNE

Amour : Bah… l'avantage dans tout ça, c'est que vous simulez quand même vachement bien !
Gloire : En changeant 23 lettres à Capricorne, ça fait « olala quel signe relou quand même ». Coïncidence ? Je ne crois pas.
Beauté : Vous aviez déjà remarqué que vous êtes le/la plus canon du monde entier ? Voilà, quelqu'un devait le dire un jour ou l'autre et ce quelqu'un, c'est moi.

VERSEAU

Amour : Euuuh, vous n'avez toujours pas compris que là, il n'y avait vraiment plus d'espoir ?
Gloire : Les Sagittaires, Capricornes, Gémeaux et Béliers ne vous aiment pas trop. S'il y en a un(e) près de vous, on vous autorise à lui mettre une bonne pichenette dans le nez.
Beauté : Posez-vous cette question existentielle : préféreriez-vous avoir quatre bras ou deux tétons sur le visage ?

POISSONS

Amour : Même l'être le plus insignifiant du monde peut changer le destin. (cet être insignifiant, c'est vous)
Gloire : Méfiez-vous des Sagittaires, ces êtres viles, sales et fourbes.
Beauté : Vous n'êtes pas un verre de vin. L'âge ne vous bonifie absolument pas.

bulle d'o
Centre Aquatique de Joué-les-Tours

Le centre aquatique est ouvert au public tous les jours, dans la période allant du lundi 03 juillet au dimanche 03 septembre inclus, de 10h00 à 20h00 (même les jours fériés) sauf le mardi de 10h00 à 21h00.

- Des stages de natation enfants ont lieu tous les jours du lundi au vendredi de 9h00 à 9h45 (niveau débutant et niveau perfectionnement) sur réservation
- Des animations diverses et encadrées ont lieu tous les mercredis de 14h30 à 17h30 (structures gonflables, challenges sportifs...)

Tous les horaires et renseignements sur bulle-d-o.fr ou à l'accueil du centre aquatique

> UNE CUISINE FRANCO-AFGHANE PARFUMÉE ET COLORÉE

KABULI

Le 10, place du Général Leclerc à Tours aura vu passer quelques adresses ces dernières années, notamment l'Odéon ou Karamara. Mais depuis un mois et demi, voilà que les murs ont été repris par un petit nouveau, un certain Kabuli. Kabuli, c'est quoi ? C'est de la cuisine franco-afghane, un vrai voyage. Ici, on est tout de suite dans l'ambiance : on passe de la musique traditionnelle afghane toute douce, on vous explique les plats et les spécialités de ce pays, ce qui est idéal pour nous guider. Le décor, lui, est un subtil mélange. Il y a cette salle élégante, aux tons raffinés, mais un grand arbre s'échappe d'un mur et remonte jusqu'au plafond, avec de petites guirlandes. Des feuillages enrobent également le haut du comptoir.
Le midi, il est possible de prendre la formule déjeuner à 20 € ou de piocher à la carte. On y va un peu à l'aveugle, ne connaissant que très peu cette cuisine. La spécialité, c'est le Kabuli Palaw, décliné sous plusieurs formes. C'est un plat emblématique de l'Afghanistan. La version vegan (*) nous tentait bien, mais finalement on se laisse surprendre par la version au poulet à 18,50 €.
À noter d'ailleurs qu'avant ça, arrive un petit amuse-bouche à base de houmous, déjà finement présenté. Un bon point pour commencer le repas et une attention qu'on retient.
Ensuite, le plat – ce fameux Kabuli Palaw au poulet – arrive dans une grosse marmite cuite aux motifs colorés, le tout sous cloche. À l'intérieur, le riz safrané offre de jolies douceurs en bouche, il est vraiment parfumé. La julienne de carottes caramélisées rajoute beaucoup de goût et le poulet mariné au curry (tout tendre) est parfaitement préparé, pour un résultat bien équilibré et d'ailleurs plutôt copieux (on a fait l'impasse sur le dessert, désolé !).
C'est donc une belle découverte comme adresse et comme proposition originale dans le quartier de la gare, et même tout simplement à Tours ! ●
Aurélien Germain

(*) sur la carte figure des propositions végétaliennes également

À la carte

L'ADDITION

Une formule du midi revient à 20 € (entrée ou dessert + plat du jour). Une formule découverte, entrée-plat-dessert, revient à 29,50 €. Côté carte, les entrées sont à 8 € environ et les plats sont entre 17,50 € et 18,50 €. Desserts à 8 ou 9 €. Options vegan et sans gluten possibles.

C'EST OÙ ?

Kabuli se trouve au 10, place Général Leclerc, à deux pas de la gare de Tours. Ouvert du lundi au samedi, de 11 h 30 à 14 h et de 18 h 30 à 22 h 30. Repas sur place, à emporter et livraison.

CONTACT

Tél. 09 82 55 62 99 ou sur facebook.com/kabuli.restaurant et @kabuli.restaurant sur Instagram.

FESTIVAL DE LA TOMATE

Bon d'accord, ce n'est pas tout de suite, ni même la semaine prochaine, mais il n'empêche. Dans moins de trois mois, le festival de la tomate revient à Montlouis-sur-Loire. Le programme n'est pas encore finalisé (à zieuter sur labourdaisiere.com), mais les dates sont fixées : rendez-vous les 10 et 11 septembre au Château de la Bourdaisière !

PRÉVENTION AU RESTO

En Indre-et-Loire, quarante-trois restaurateurs ont accepté d'être partenaires d'une opération de sécurité routière menée par la Préfecture. Cette dernière a fait imprimer 40 000 sets de tables sur lesquels sont inscrits des messages de prévention concernant les accidents de la route liés au travail. En 2021, ces accidents ont fait 454 morts.

NOUVELLE LICENCE PRO

Du nouveau du côté de l'Institution Notre-Dame La Riche, à Tours ! À la rentrée 2023, il y aura un nouveau bac+3 en hôtellerie-restauration. La licence professionnelle Macat (Métiers des arts culinaires et des arts de la table) avec son parcours « patrimoine gastronomique international disciples Escoffier » ouvrira en alternance au CFA ISCB.

Le réseau Fil Bleu vous facilite la vie !

Ne perdez pas de temps !

Abonnez-vous dès maintenant et profitez de nombreux avantages !

Tours métropole Val de Loire

Syndicat des Mobilités de Touraine

filbleu
Tours Métropole
02 47 66 70 70
filbleu.fr