www.tmvtours.fr

tmv

100 % urbain (et plus si affinités)

Toute l'actu à Tours

UNE SEMAINE DE FEELGOOD

La chronique resto

L'horoscope fou

Journée Portes Ouvertes

JPO

COLLÈGE LYCÉE

SAMEDI 26 NOVEMBRE 2022

9h30 – 12h30 Le collège St Etienne et le lycée Ste Marguerite vous accueillent !

De la maternelle au supérieur, un groupe scolaire d'ouverture

St François d'Assise
GROUPE SCOLAIRE

1 rue Horizon Vert
CHAMBRAY-LÈS-TOURS
02 47 74 80 00 • sfda37.fr

ÉCOLE STE THÉRÈSE | ÉCOLE MARIE DE L'INCARNATION | COLLÈGE ST ETIENNE | LYCÉE STE MARGUERITE | PÔLE SUP STE MARGUERITE

© Photos : Groupe scolaire St François d'Assise et Shutterstock

GROUPE SCOLAIRE ST FRANÇOIS D'ASSISE

Journée Portes Ouvertes

JPO COLLÈGE LYCÉE

9h30 – 12h30 SAMEDI **26** NOVEMBRE 2022

Collège St Etienne

Notre équipe éducative, créative et pleine d'énergie, est attentive à l'épanouissement scolaire, physique et intellectuel de ses élèves.

Le collège propose une instruction et une éducation de qualité, avec l'ambition que nos jeunes entament leur construction d'adultes responsables, tolérants et en accord avec eux-mêmes.

ATOUTS

- Association sportive
- Anglais de complément
- Découverte professionnelle
- Latin
- Pastorale
- Section jeu d'échecs

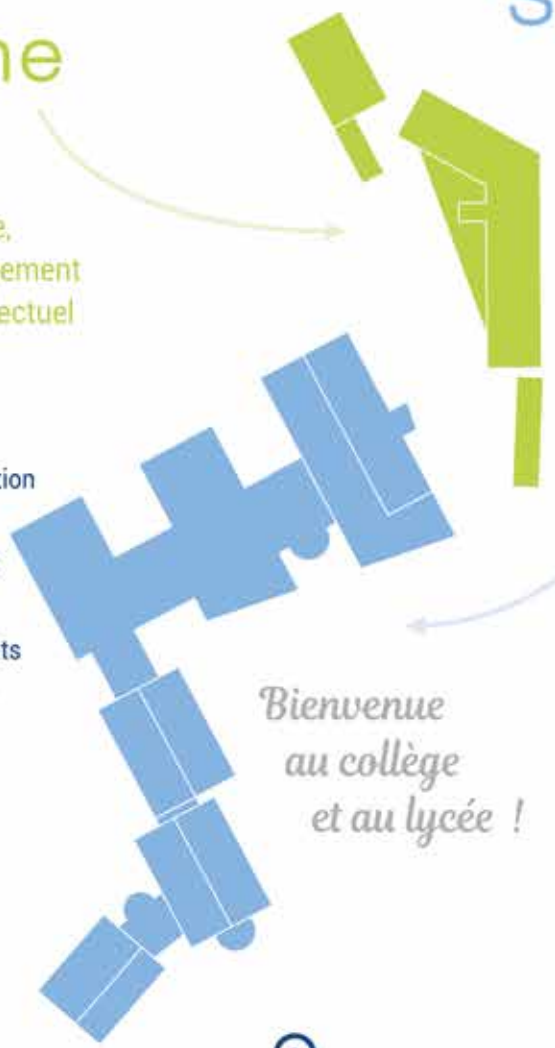

Bienvenue au collège et au lycée !

Lycée Ste Marguerite

général et technologique

Notre lycée est ouvert sur le monde. L'équipe éducative offre les meilleures conditions de réussite en individualisant au maximum les parcours.

OPTIONS DÈS LA SECONDE

Arts plastiques •
Création culture design > Bac STD2A •
Langues et cultures de l'antiquité / latin • ou latin & grec
Musique •
Section européenne : physique, anglais •

ENSEIGNEMENTS DE SPÉCIALITÉ

Arts plastiques •
Histoire-géo, géopolitique • et sciences politiques
Humanités, Littérature et Philosophie •
Langues, Littératures • et Civilisations Etrangères / anglais
Mathématiques •
Numérique et Sciences Informatiques •
Physique-chimie •
Sciences Economiques et Sociales •
Sciences de la Vie et de la Terre •

St Étienne COLLÈGE

1 rue Horizon Vert
CHAMBRAY-LÈS-TOURS
02 47 74 80 00
sfda37.fr

Ste Marguerite LYCÉE GÉNÉRAL & TECHNOLOGIQUE

ÉCOLE STE THÉRÈSE | ÉCOLE MARIE DE L'INCARNATION | COLLÈGE ST ETIENNE | LYCÉE STE MARGUERITE | PÔLE SUP STE MARGUERITE

www.tmvtours.fr

tmv

100 % urbain (et plus si affinités)

430

Semaine du 16 au 22 novembre 2022
Hebdo gratuit d'information locale,
ne peut être vendu

JEUX DE SOCIÉTÉ 1001 FAÇONS DE S'AMUSER

PORTE DE LOIRE DU CHANGEMENT

L'IRLANDE DÉBARQUE À TOURS

UNE CHEFFE QUI FAIT VOYAGER

Recherche.

éTuDiaNtS

pour distribuer notre

hebdo gratuit !

Le **mercredi** matin et midi et/ou **samedi** après-midi

Sur différents sites du centre-ville de Tours et de son agglomération

Faites équipe avec nous !

Ce job est fait pour toi !

Rejoignez tmv !

11,14€ brut/heure + permis souhaité !

Envoyez vite vos candidatures !!!

recrutement@nrco.fr

RENAULT CLIO

160€ /mois(1)

LLD sur 49 mois, 1er loyer de 2 500€ sous condition de reprise

4 ans de garantie, assistance 24/24 et entretien inclus pour 1€/mois(2)

existe aussi en E-Tech full hybrid et Diesel

modèle présenté : Renault clio techno e-tech engineered full hybrid 145 avec option peinture métallisée à 327€/mois(3), 1er loyer de 3 000€, sous condition de reprise, pack sérénité Renault inclus pour 1€/mois(2), (1) exemple pour Renault clio essence authentic sce 65, hors options. (1)(3) locations longue durée, hors assurances facultatives, sur 49 mois/40 000 km maximum, offres sous condition de reprise d'un véhicule roulant, sous réserve d'acceptation par diac, sa au capital de 415 100 500€ - siège social : 14 avenue du pavé neuf 93160 noisy-le-grand - siren 702 002 221 rcs bobigny. en fin de contrat, restitution du véhicule chez votre concessionnaire avec paiement des frais de remise à l'état standard et des kilomètres supplémentaires. (2) pack sérénité Renault optionnel comprenant l'entretien, l'extension de garantie constructeur et l'assistance selon conditions contractuelles sur 49 mois/40 000 km (au 1er des 2 termes atteint) inclus dans le loyer pour 1€/mois. voir détail du pack sérénité en points de vente et sur renault.fr. offres non cumulables réservées aux particuliers et valables dans le réseau Renault participant pour toute commande d'une Renault clio neuve **du 01/11/2022 au 30/11/2022. données wltp (hors gpi) : consommations mixtes min/max (l/100 km) : 4,1/5,8. émissions co_2 min/max (g/km) : 94/131.** © s. staub

A
B 119g CO_2/km
C
D
E
F
G

Renault recommande Castrol

au quotidien, prenez les transports en commun #SeDéplacerMoinsPolluer

LA FEEL GOOD PAGE

VU SUR LES RÉSEAUX
Pêcheries ligériennes

Evidemment, depuis Top Chef, on le suit Ambroise Voreux. Son compte instagram a pris comme une sorte de coup de boost. Alors, on aime bien s'y attarder de temps en temps. Et on adore ces images de belles assiettes, associées aux croquis naturalistes qui vont avec. Classe et appétissant ! @broiizou sur Instagram

50

C'est l'âge de la cinémathèque de Tours, figurez-vous. Et, pour fêter ça, on commence par une superbe exposition de photos à la galerie Veyssière Sigma, rue Colbert, à Tours, avec deux artistes au programme. Jusqu'au 27 novembre. Entrée libre.

Tiens, voilà du boudin !

Le concours du meilleur boudin blanc de Monts est à cette specialité charcutière ce que le festival de Cannes est au cinéma. Le tablier à carreaux prenant la place du tapis rouge. Si le Loir-et-Cher s'impose en catégorie boudin blanc nature (boucherie de la Pyramide à Romorantin), c'est à Montlouis que l'on fait le meilleur boudin blanc persillé. Bravo Damien Tachau. Et bravo aux élèves du CFA de Joué, qui décrochent le prix du boudin blanc le plus créatif.

Veaux, vaches, cochons...

Les enfants de la ville n'ont que peu l'occasion de venir à la ferme. Heureusement, une fois par an, la ferme vient à eux. Le week-end prochain, c'est le grand retour de Ferme Expo, au parc des expositions de Tours. Un millier d'animaux à découvrir pour cette 16e édition. Tout plein de bonnes choses à manger (et à boire) et des tas d'activités pour toute la famille. Bééé, on y va alors ? Meuh, oui !

« Après un an de fonctionnement, la Comédie de Tours se porte bien. »
Christophe Desaint-Denis, de la Comédie de Tours, la salle de spectacle qui fête sa première année d'existence.

Karina, l'émotion

Elle s'appelle Karina, c'est une toute jeune danseuse (10 ans) ukrainienne et, début juin, elle avait passé le casting de l'émission La France a un incroyable talent, à l'Heure Tranquille. On l'a vue la semaine dernière, lors de son passage devant les jurés, sur M6. Une prestation de haute volée, qui a ému le public et qui lui a assuré une place pour la suite de l'aventure.

(Photo Floiran OnAir)

Bravo Benoît

Le maître es-burger de Tours nord du Tatoué-Toqué vient de décrocher le titre de vice-champion du monde, avec la team France, lors du World Food Championships, à Dallas (États-Unis). Une belle revanche pour Benoît qui, l'année dernière, avait été refoulé à l'aéroport à cause d'un problème administratif. Et une belle façon de montrer que le burger, ça peut aussi être de la gastronomie !

5 MINUTES D'INFOTHERAPY

BD Boum !

Le grand festival de BD de Blois, c'est ce week-end. Rencontres avec des auteurs, furetage dans les étals des éditeurs et des libraires présents, expositions et discussions pointues entre passionnés, c'est le menu de ce super événement. Et, en plus, ce sera l'occasion de faire un coucou aux salariés de la librairie Bédélire qui, depuis cette rentrée, sont aussi les patrons, puisqu'ils ont repris la boutique et l'ont transformée en coopérative.

Textes : Maud Martinez - Photos : Freepik

UN PEU D'HISTOIRE...

Si pour vous, un jeu de société c'est le Monopoly ou la Bonne Paye, c'est que vous avez loupé la petite révolution du jeu de société, que les archéologues ludiques ont daté au carbone-14. Estimation : début des années 2000. On voit alors surgir les Colons de Catane, les Aventuriers du Rail, Carcassonne et quelques autres, porteurs d'un souffle nouveau dans l'univers ludique. Depuis, les innovations s'enchaînent : des jeux auxquels on joue avec un smartphone à portée de main, d'autres auxquels on ne joue qu'une fois (les fameux Unlock et leurs enquêtes), des jeux coopératifs où les joueurs doivent vaincre le jeu... Voilà, vous êtes à jour ! Et pour la suite, suivez le guide !

Le monde du jeu de société n'a pas attendu le Covid pour séduire de plus en plus de Français, sur un marché en croissance constante. Plongée dans le monde tourangeau des jeux, où chacun joue sa partie.

LA FOLIE DES JEUX DE SOCIÉTÉ

Jeudi soir, Tours centre. Dans les canapés du bar le Jeu du Sort, une bière à la main, Thomas, Kevin et leurs amis viennent de se retrouver. À un moment ou à un autre, c'est sûr, ils sortiront un jeu de société : *« On s'est rencontrés grâce aux soirées Loup-Garou du mardi soir, ensuite on s'est aussi retrouvés sur les soirées quiz, et on est devenus amis »*, raconte Thomas. Certains membres de la bande sont même devenus animateurs de ces parties où les joueurs doivent démasquer parmi eux le(s) loup(s)-garou(s) qui déciment le village. Pour Fernando, attablé au Cubrik, ce n'est que la deuxième visite dans le bar à jeux de la rue du Change : *« J'ai beaucoup aimé l'ambiance la dernière fois, et le fait qu'une personne t'explique les jeux. »* Pour ce soir, ce sera Schotten-totten, un affrontement de clans écossais.

« Une personne qui n'aime pas les jeux de société, ça n'existe pas ! C'est juste qu'elle n'a pas encore trouvé le jeu qui lui convient ! ». Et Justine, sommelière des jeux, est justement là pour ça : aiguiller les clients vers un jeu sympa, adapté à leurs envies. Compétitif ou coopératif ? À deux ou à plus ? Pour s'amuser ou pour réfléchir ? Pour un quart d'heure ou une heure ?

Ce poste de sommelière des jeux est rare en France (à notre connaissance, seul un bar lillois propose ce service). Mais il apparaît pourtant essentiel, quand on découvre le monde du jeu de société. Au Cubrik, 540 jeux sont disponibles ; au Jeu du Sort, environ 300 ; dans les boutiques du centre-ville (Sortilèges ou la Règle du Jeu), on tourne autour de 1500 jeux de société en magasin, tandis qu'à la ludothèque de la Maison des Jeux de Touraine, on en trouve 2500.

Les chiffres donnent le tournis, et ce n'est pas fini ! Chaque année, en France, on dénombre un millier de nouveaux jeux de société ! Et le marché se porte bien : selon l'Union des Editeurs de Jeux de Société (UEJ), le secteur pesait 360 millions d'euros en 2021, avec une croissance de 11 % par rapport à l'année précédente.

Le Covid a-t-il provoqué ce boom ? La tentation de répondre oui est grande, mais pour Guillaume Callot, du magasin spécialisé Au-

(Photo NR)

Cubrik, Sortilèges, La Règle du Jeu, Maison des jeux de Touraine… Les endroits ne manquent pas pour les fans de jeux de société.

En savoir +

Annuaire ludique

Maison des Jeux de Touraine, espace Toulouse-Lautrec aux Rives du Cher (accueil les mercredis-samedis après-midis et le jeudi soir)
De Cape et de Dés, au centre socioculturel Courteline (vendredis soirs et un samedi par mois)
Ludo Ergo Sum, le mardi à Saint-Pierre-des-Corps et le vendredi à Tours
Ludothèque Pour Tous à Tours Mirabeau
Boutiques
Sortilèges, rue du Commerce
La Règle du Jeu, rue Colbert
Autour des Jeux, rue De Broglie
Bars à jeux
Cubrik, rue du Change
Jeu du Sort, rue Constantine

tour des Jeux, à Tours Nord, la réponse n'est pas si évidente : *« Durant les confinements, les familles ont vite trouvé les limites du numérique ou de la télé. Mais la tendance existait déjà depuis une dizaine d'années : l'envie de se retrouver dans un moment vrai, autour d'une table, en famille ou entre amis. »* Benoît Houivet, de la boutique Sortilèges, remercie aussi les médias (de rien !) qui ont braqué leurs projecteurs sur les jeux et ont contribué à l'effervescence de 2020-2021. Des sites internet comme BoardGameArena (BGA pour les intimes) ont aussi permis à certains de découvrir des jeux pour ensuite venir les acheter en boutique.

Verdict : les banquiers qui avaient rechigné à valider et financer le concept du Cubrik comme bar culturel où l'on peut boire, manger et jouer s'en mordent peut-être les doigts aujourd'hui !

Cette profusion de jeux est-elle une bonne chose ? Chez Sortilèges, on a agrandi l'espace de stockage de la boutique. Pour Stéphane Jamin, salarié de la Maison des Jeux de Touraine, cette profusion rend aussi les choix difficiles car on ne peut pas tout acheter. Et pour les auteurs, il est encore plus difficile de se faire une place ! Fabien Riffaud, comme beaucoup d'autres, ne vit pas complètement de ses jeux, malgré de chouettes coréalisations avec Juan Rodriguez comme Les Poilus, Décrocher la Lune, et bientôt Silex and the City. *« C'est comme le monde du livre : beaucoup de gens écrivent, mais peu sont publiés, et très peu en vivent ! Ils sont une dizaine à peine en France »*, commente en souriant l'auteur. Connaître des éditeurs et participer aux festivals spécialisés, c'est donc la clé pour percer !

Malgré la forte concurrence, de nouveaux projets voient le jour en Touraine, comme le nouvel éditeur de jeux Arkham Society. François Leognany et François Hotton, spécialistes ès jeux de société, éditeront leurs premiers jeux Poucave et Lucky Bastard au printemps prochain, avant de se faire une place sur le marché avec une innovation : un jeu hybride entre jeu de société et jeu de rôle, fin 2023.

Pour y jouer, on vous donne donc rendez-vous dans quelques mois dans les boutiques spécialisées, ou les nombreuses ludothèques et associations ludiques de la région !

> **DURANT LES CONFINEMENTS, LES FAMILLES ONT VITE TROUVÉ LES LIMITES DU NUMÉRIQUE OU DE LA TÉLÉ**

Il y a bien longtemps que le jeu est sorti du cadre du simple amusement domestique. Au niveau personnel, cette activité permet de recréer des liens, de partager et de découvrir plein de choses. Autant de bénéfices qui peuvent s'avérer très utiles dans d'autres secteurs. Le jeu a donc investi l'univers de la santé et, notamment, de la santé mentale. Mais il s'est aussi installé avec succès dans le monde de l'entreprise. Exemples in vivo avec des expériences tourangelles.

LES BOÎTES SE PRENDRONT-ELLES AU JEU ?

30

millions de boîtes de jeu ont été vendues en 2021 selon l'UEJ, l'Union des éditeurs de jeux de société.

N°1

La France est sur la première marche du podium du marché des jeux de société en Europe. Yeah !

L'artisan du jeu

Thomas Planète s'est installé à Tours il y a quelques mois : dans son atelier il fabrique des jeux de société en bois originaux. À découvrir sur ludenbois.fr.

« *Lorsqu'on joue, on se laisse aller, on s'oublie et notre personnalité s'exprime. Alors pourquoi ne pas mettre cela au service de l'entreprise ?* ». Olivier Chanry, déjà éditeur de jeux historiques avec sa société Asyncron basée à La Riche, a donc lancé un nouveau projet : Team in Vitro. Une offre destinée aux entreprises en mal de bonnes idées pour leurs team-building. Les premières séances d'afterwork autour du jeu Tchat Box imaginé par Guillaume Gleize et édité par Olivier sont prometteuses : chacun parle de soi, même les timides, et les participants font connaissance en douceur, dans la joie et la bonne humeur. Pour le chef d'entreprise, les prochaines étapes passeront par l'utilisation des jeux Call Me Cthulhu et Nosferatu, avec un meneur de jeu de l'équipe de Team in Vitro pour rythmer la partie. Et une prestation autour du jeu historique Defcon 1, avec recadrage du scénario par l'auteur pour l'adapter aux problématiques spécifiques identifiées par un psychologue d'entreprise, qui observera la partie !

Au bar à jeux le Cubrik, à Tours, François Hotton et Sylvain Petitprêtre ont aussi en préparation une prestation spéciale pour entreprises : un déjeuner du midi pimenté de parties de jeux de société.

Du côté d'Arkham Studio (entreprise mère de l'éditeur Arkham Society), Tristan Boschet a les arguments pour convaincre : le directeur commercial propose aux entreprises des outils attractifs et sur mesure pour de la formation, « *avec un meilleur taux de compréhension, de mémorisation et d'adhésion que sur une formation traditionnelle* ». Et dans le cadre d'un événement d'entreprise, le jeu est une option innovante qui permet encore aujourd'hui de se distinguer des concurrents. En plus de ses propositions digitales, Arkham fabrique ainsi des jeux de plateau, livrés clés (et règles) en main au client qui y retrouve une manière agréable de faire passer des messages à ses équipes. Que ce soit pour parler accidents du travail à la Carsat, ou sécurité et datas center chez OVH.

Faire passer des messages, servir à cultiver l'esprit d'entreprise… S'éloigne-t-on de l'essence-même du jeu telle que définie par tonton Larousse ? Une « *activité (…) non imposée, ne visant à aucune fin utilitaire, et à laquelle on s'adonne pour se divertir, en tirer un plaisir ?* » À vous de nous le dire.

SPORT ET JO

Recherche archives

Vous conservez des documents originaux concernant le sport en Touraine ? Alors cela intéresse les archives départementales et le Conseil départemental ! En effet, dans le cadre des Jeux olympiques et paralympiques de 2024, les deux instances font appel aux clubs, fédérations, athlètes, amateurs et supporters pour récolter des photos, afin de retracer l'histoire sportive de la Touraine. Cette collecte aura lieu du 17 au 19 novembre, à la Maison des sports de Parçay-Meslay et aux archives départementales à Chambray-lès-Tours : *« Les documents ainsi rassemblés feront l'objet d'une valorisation en introduction aux Jeux : expositions, rencontres, événements ».*

ÉCLAIRAGE

On coupe !

Depuis le 14 novembre, la Ville de Tours a éteint l'éclairage public entre 1 h et 5 h du matin, dans les quartiers Blanqui, Febvotte et les Douets (lire tmv n°429). Cette expérimentation qui doit se tenir sur 6 mois est proposée pour réduire la consommation électrique, s'inscrivant dans le plan de sobriété énergétique voulu par la municipalité. Mais Tours ne risque pas d'être la seule. *« Un peu partout les communes ont prévu d'éteindre l'éclairage public la nuit, par mesure d'économie. Certaines dans deux à trois semaines, d'autres profiteront des vœux de début d'année pour l'annoncer »*, a souligné Cédric De Oliveira, président des maires d'Indre-et-Loire.

RUE NATIONALE : ÇA BOUGE !

Prochainement, les cellules commerciales du haut de la rue Nationale seront toutes occupées. Il va y avoir de la nouveauté à Porte de Loire.

(Photo archives NR – Julien Pruvost)

Les faits

Cela aura mis du temps, mais c'est enfin complet ! En 2023, de nouvelles enseignes s'installeront en haut de la rue Nationale, au pied des deux hôtels. Les cellules commerciales, propriété de l'investisseur immobilier Héraclès, devraient donc toutes occupées d'ici peu. Jusqu'à présent, on comptait sur le café Starbucks, la salle de sport Basic Fit, mais aussi le restaurant B Chef.

Depuis peu, le 7 novembre exactement, la Clinique des Champs-Elysées – considérée comme le leader de la médecine esthétique – a également ouvert. C'est sa neuvième en France, et la plus grande clinique en dehors de celle de Paris (600 m² répartis sur deux étages).

En 2023 donc, du changement est également à prévoir, puisque s'implantera un Cosem, un centre médical de médecine générale, spécialisée et dentaire, qu'on pouvait par exemple retrouver à Orléans jusqu'à présent. En septembre prochain, ouvrira aussi la future boutique du Musée du Compagnonnage : l'établissement de 100 m² permettra aussi aux personnes à mobilité réduite (PMR) de retrouver l'accès au musée.

Dernière enseigne à s'installer en haut de la rue Nationale, à l'angle côté ouest : un autre… Monoprix ! Déjà présent aux numéros 63-65, ce nouveau magasin aura pour lui une partie restauration et épicerie.

Le contexte

L'arrivée de ces nouveaux visages fait partie du projet Porte de Loire qui a vu se transformer le haut de la rue Nationale il y a quelques années. Lancé en 2011, il n'avait vu ses premières démolitions qu'en 2016. Et l'ouverture des deux hôtels Hilton qu'en… 2021 (ce qui avait fait jaser plus d'un Tourangeau), puis l'apparition des commerces au compte-gouttes qui devaient de base être des boutiques de luxe (ce qui fera jaser plus d'un Tourangeau, bis).

Et après ?

Reste désormais à démolir l'îlot sud-ouest prévu en 2023. L'endroit laissé libre verra naître un immeuble avec commerces et habitations. Suivra ensuite la destruction de l'îlot sud-est (au niveau du coiffeur Carpy) prévue pour 2025. La toute fin de ce vaste chantier est prévue pour 2027. ● *Aurélien Germain*

TOURS

PLUS DE 350 PERSONNES ONT MANIFESTÉ LA SEMAINE DERNIÈRE POUR DEMANDER UNE REVALORISATION DES SALAIRES FACE À L'INFLATION. DE NOMBREUX JEUNES ÉTAIENT PRÉSENTS.

(Photo archives NR – Julien Pruvost)

JEUNESSE

Un coup de pouce

La dernière session du conseil régional Centre-Val de Loire a beaucoup parlé des jeunes… et ces derniers devraient avoir quelques bonnes surprises dans les jours qui viennent. La première, c'est déjà la gratuité des transports Rémi (tout ce qui est trains et bus, donc) pour les 18-25 ans. D'autres mesures suivant une feuille de route ont également été prononcées. Par exemple, la distribution gratuite de protections hygiéniques dans les lycées, le financement de la création de cabinets de téléconsultation dans les universités, ou encore la mise à disposition d'ordinateurs dits « reconditionnés » (déjà utilisés mais remis à neuf – NDLR).

NOËL

Pas de patinoire

Tmv vous en avait déjà parlé en septembre : cette année, lors des fêtes de fin d'année, il n'y aura plus de patinoire extérieure et éphémère, une *« aberration écologique »* selon Emmanuel Denis, maire de Tours. Pour la remplacer, une piste de patinage à roulettes d'une vingtaine de mètres sera donc installée place Anatole-France. Pour le reste des festivités, les illuminations seront allumées le 25 novembre. Près de 80 chalets ouvriront sur les trois marchés de Noël (le quatrième, place de la Cathédrale, ne reviendra pas, l'expérience de l'an dernier n'ayant pas été concluante) et le grand sapin ne devrait pas tarder à être installé face à la mairie.

Le billet

2 + 2 = 5

Franchement, je ne pensais pas écrire un billet comme ça un jour. Moi, qui comme des millions d'autres élèves, par tous les temps et de tous les âges, arrivais à chaque cours de maths avec la boule au ventre. Moi qui attendais la remise des copies en sachant déjà que la mienne viendrait bien après les autres, tout en bas de la pile, à l'époque bénie où les professeurs les rendaient par ordre de notes décroissantes.
Bref, un billet pour saluer le retour des maths au lycée pour tout le monde, mes professeurs, s'ils le savaient, en riraient sous cape. Car oui, tout cancre que l'on puisse être dans l'art d'Evariste Gallois et de Cédric Villani, on sent bien confusément, que la matière n'est peut-être pas si inutile que ça. Que ça doit bien servir à quelque chose, tout ça, quand même… Et même si on l'on n'est pas invité au banquet de Descartes, on aimerait bien en croquer un peu. Faire partie des initiés, en quelque sorte. Même s'ils doivent un peu grincer des dents ce matin, les élèves de demain nous remercieront. Plus tard…

● *Matthieu Pays*

UKRAINE
Kherson libérée

C'est un tournant important dans la guerre en Ukraine. La ville de Kherson, qui était tombée aux mains des forces russes dès le début de l'invasion, en février, a été reprise par les Ukrainiens. Les militaires sont entrés dans la cité désertée par l'occupant, réfugiés sur l'autre rive du fleuve, provoquant la liesse de la population. Le président ukrainien Volodymyr Zelinsky a affirmé que les forces russes avaient commis des atrocités à Kherson comme dans les autres villes occupées.

MIGRANTS
Triste record

Le ministère de la défense britannique annonce que le nombre de migrants qui ont tenté la traversée de la Manche depuis le début de l'année a atteint un niveau record, dépassant la barre des 40 000. La France et le Royaume-Uni ont signé un nouvel accord pour limiter les passages. Ces chiffres arrivent après la crise de l'Océan Viking, le navire de sauvetage en mer, que l'Italie avait refusé d'accueillir et qui a fini par accoster en France, avec ses 234 migrants à bord, provoquant une vive tension entre les deux pays.

IRAN
Deux mois de lutte

Plus de 2 000 personnes ont été inculpées depuis le début de la contestation en Iran, provoquée par la mort de la jeune Mahsa Amini. Les observateurs parlent même de 15 000 arrestations. La répression menée par le pouvoir est montée d'un cran avec une première condamnation à mort d'un manifestant. Dans le cadre du sommet de la paix, le président Macron a rencontré quatre militantes iraniennes à l'Élysée. Il a affirmé être *« favorable à une réaction diplomatique forte ainsi que des sanctions sur les personnalités liées au régime ».*

le décryptage

Les Démocrates sauvent les meubles

Joe Biden et son administration avaient tout à perdre des élections de mi-mandat. Donald Trump les attendait comme une rampe de lancement pour son retour aux affaires. Les choses sont un peu différentes.

1. LES RÉPUBLICAINS À LA CHAMBRE

Comme annoncé, les Républicains ont repris le contrôle de la chambre des Représentants. Mais ils doivent se contenter d'une courte majorité, de deux sièges d'avance seulement. Cela leur permettra tout de même de lancer des commissions d'enquêtes sur la politique de Joe Biden et de ralentir son action.

2. LE SÉNAT RESTE DÉMOCRATE

Il aura fallu attendre plusieurs jours pour connaître le verdict des urnes concernant le Sénat. Les deux blocs arrivent à égalité, avec 50 sièges chacun. Dans ce cas de figure, la voix du vice-président américain, actuellement Kamala Harris, qui est aussi président(e) du Sénat, compte double. Les démocrates en conservent donc le contrôle.

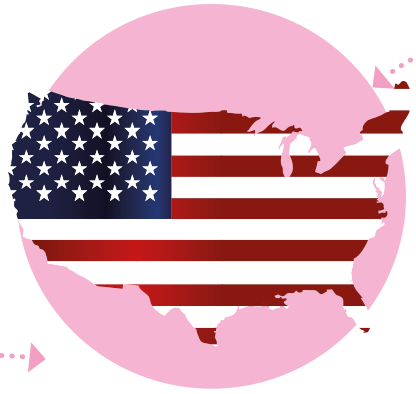

435

C'est le nombre d'élus à la chambre des Représentants. Le nombre de sièges par État dépend de la population.

100

C'est le nombre de sénateurs siégeant au Sénat américain. Deux par état de l'Union, quelle que soit sa taille ou sa population.

3. LE SÉNAT, C'EST LA CLÉ

Restant minoritaires au Sénat, les Républicains ne seront pas en mesure d'adopter des lois contraires à la politique de Joe Biden, par exemple sur l'avortement ou le climat. Ils ne pourront pas non plus empêcher la nomination des juges ni des responsables gouvernementaux.

4. UN REVERS POUR TRUMP

L'ancien président Donald Trump avait prévu d'annoncer sa candidature pour l'élection présidentielle de 2024 dans la foulée de ces élections de mi-mandat, pour profiter de la vague républicaine. En fait, plusieurs de ses soutiens ont été battus et la vague rouge attendue n'a pas eu lieu.

5. ATTENDRE ENCORE

Petite particularité de ces élections, il faudra attendre le mois de décembre pour en connaître les résultats définitifs. En effet, l'État de la Géorgie organise un deuxième tour pour départager deux candidats au coude-à-coude.

Les tourangeaux

UN ACCROC POUR LES REMPARTS

(Photo archives NR - Hugues Le Guellec)

Il fallait bien que cela arrive. Les hockeyeurs tourangeaux se sont inclinés pour la première fois sur leur glace cette saison face à Caen (2-4). Une défaite en forme de coup de frein, mais qui semble due, en partie, à la fatigue physique puisqu'il s'agissait de la troisième rencontre en une semaine pour les Remparts. Les hommes de Franck Spinozzi auront l'occasion de se racheter, dès samedi et toujours devant leur public, face à Cholet.

LE DERBY POUR AVOINE

(Photo NR - Julien Pruvost)

C'était un derby et aussi, un match au sommet puisqu'il opposait le deuxième (Tours) au troisième (Avoine). Au terme d'une rencontre de bon niveau, c'est finalement Avoine qui s'est imposé (2-1), au grand plaisir de son coach Armand Raimbault, qui fut un des grands gardiens du club tourangeau et qui saluait à sa juste valeur, après la rencontre, cette première victoire d'Avoine sur son ancien club.

Coupe du monde de rugby

Tours accueillera l'Irlande

(Photo archives NR)

Ce n'est pas une surprise, mais c'est tout de même une bonne, une très bonne nouvelle qui ravit les élus locaux et, bien sûr, tous les passionnés de ballon ovale en Touraine. Après des mois de faux suspense, la venue du XV irlandais à Tours lors de la phase de poule de la prochaine coupe du monde de rugby (du 8 septembre au 28 octobre 2023) a enfin été officialisée.

L'annonce aurait pu intervenir dès le printemps dernier, mais elle avait été repoussée à septembre. La destitution de Claude Atcher, directeur de l'événement, avait entraîné un nouveau report de deux mois. Mais la décision était bel et bien prise depuis longtemps. Un lieu d'entraînement agrandi et rénové (la Chambrerie, pour un montant de 3,5 millions d'euros), une situation géographique idéale, la présence d'un aéroport et d'une liaison TGV, mais aussi l'implication des acteurs du rugby local et des élus, avaient permis de prendre le dessus sur les offres d'Orléans et du Chartres.

Le XV du Trèfle, meilleure équipe au classement mondial, s'entraînera donc à Tours Nord et un, au moins, de ses entraînements sera public. L'équipe et le staff s'installeront au château de Belmont, également à Tours nord et l'hôtel 4 étoiles sera privatisé à cette occasion.

C'est, bien sûr, une très grande nouvelle pour l'agglomération tourangelle, qui va se retrouver sous les feux de l'actualité en accueillant une des équipes candidates au titre suprême. C'est aussi la promesse de retombées économiques importantes. Les Irlandais, on le sait bien, font partie des supporters les plus fervents et ils devraient venir en masse à Tours pour porter leur équipe.

> **LA VENUE DES IRLANDAIS, L'OCCASION DE BOOSTER LE RUGBY LOCAL**

Mais, au-delà de tout cela, cette venue est l'occasion de booster le rugby tourangeau et de le mettre, dans le cœur des habitants, à la place qu'il mérite. Troisième plus ancien club du rugby national, l'US Tours poursuit sa marche en avant, bien ancrée sur ses valeurs de transmission et de dépassement. Son école de rugby, récemment labellisée trois étoiles (le top au niveau national), en est une des meilleures illustrations. Un groupe conquérant, dans un club sain, qui a parfaitement débuté son championnat de Fédérale 2 et qui, avec le soutien de toute une ville, pourrait viser beaucoup plus haut.

● *M.P.*

LA BELLE SEMAINE DU TVB

(Photo NR - Julien Pruvost)

Jeudi dernier, les volleyeurs tourangeaux sont allés s'imposer (3-0) à Roeselare (Belgique) pour le compte de la première journée de Ligue des champions. Une très belle performance. Le championnat reprenait ses droits ce week-end et les Tourangeaux n'ont pas dévié de leur course. Ils se sont adjugé le « Classico », face à Paris, encore une fois sur le score de 3-0. Sixième victoire de rang pour le TVB.

L'UST S'EN SORT BIEN

On a failli se faire peur, dimanche, au stade Tonnellé. Les visiteurs de Saint-Junien ont dominé la première mi-temps (6-15). Heureusement, les hommes de Thibault Dubarry ont montré un tout autre visage en seconde période et ont fini par s'imposer 30-18. Un succès bonifié grâce aux trois essais inscrits après la pause.

LA 4S SE RASSURE

Piqués par leur défaite la semaine dernière face à Miramas, les pongistes tourangeaux avaient à cœur de se racheter. Et c'est l'équipe de Nice, pourtant vaillante, qui en a fait les frais ce week-end. Bardet et ses comparses se sont imposés sans trembler sur le score de 3-0, conservant du même coup leur 5°place au classement.

Texte et photos : Aurélie Dunouau

LA CARTE DE LA PETITE CUISINE

Les produits sont bio et locaux autant que possible, de qualité toujours, avec des vins de la Drôme et de l'huile d'olive de Nyons, où la cheffe a des attaches.

La cuisine du monde revisitée par Marie Paulay

Marie Paulay est cheffe, à la tête du restaurant La Petite Cuisine, à Tours. Une table devenue vite réputée avec une cheffe inventive et passionnée.

Salade de cabillaud et crevettes à la mangue, saveurs thaï ; saumon gravlax, anguille de Loire et labneh wasabi ; tataki de bœuf algues wakamées ; omelette japonaise et trompettes : les plats sortent du comptoir selon un ballet parfaitement orchestré entre Marie Paulay, la cheffe de cuisine, et Agathe Aloin, au service. Depuis cinq ans, elles partagent l'aventure de La Petite Cuisine, rue Voltaire. Marie Paulay a salarié Agathe Aloin après avoir tenté une première expérience dans une Petite Cuisine plus réduite, juste à côté rue Berthelot. Après des études de juriste, elle décide de suivre, à 26 ans, un CAP accéléré en cuisine au lycée Bayet, avec l'idée d'ouvrir des chambres d'hôtes en fin de carrière. Ce sera finalement l'inverse. Après des stages à l'ONU et au ministère des Affaires étrangères, elle préfère rentrer dans sa Touraine natale. Le droit français ne l'intéressant pas, elle se tourne alors vers sa passion, la cuisine, et ouvre en 2011 son premier restaurant.

Très tôt, la cuisine du monde l'a inspirée. Vers 12 ans, après avoir goûté un bœuf au paprika et à la marjolaine tchèque, elle se met aux fourneaux dans l'intention de reproduire ce plat. Aujourd'hui, elle affectionne la cuisine thaï, japonaise, libanaise… la cuisine du monde en général. *« Je m'intéresse aux cultures et la cuisine est un moyen de réunir les gens malgré les différences de religions. J'ai toujours voulu faire quelque chose pour aider les gens »*, assure la juriste en droit international. *« Mon but est de m'approprier la cuisine du monde, d'en comprendre les codes et d'essayer de la sublimer à ma façon. »* Sa soupe miso 100 % locale ou son poulet à l'orientale mélangeant les goûts syrien, libanais et mexicain en sont la preuve. La cheffe prône une cuisine saine et diététique, elle gramme ses quantités en fonction des apports alimentaires et refuse le gaspillage. *« C'est pour cela que mes plats contiennent peu de viande et des portions normales. Je préfère resservir les bons mangeurs »*, explique Marie Paulay.

En cuisine du mercredi au vendredi, midis et soirs, elle organise également des soirées privées et s'occupe le lundi de la comptabilité et de l'administratif, le mardi des courses et de la mise en place pour la semaine. Sa fonction de cheffe d'entreprise prend de plus en plus de place : elle gère à présent quatre salariés avec, depuis l'année dernière, le Potager contemporain du CCCOD et la restauration du Grand Théâtre pour lesquels elle est associée à Stanislas Roy. Une inclinaison vers des lieux de cultures logique pour elle. *« J'ai ainsi accès à la culture, comme je n'ai plus beaucoup de temps libre avec mon travail. »* Ce n'est donc pas un hasard si les tableaux d'Aurélia Vissian, installés sur les murs de son restaurant, accompagnent son inspiration de cheffe dans son quotidien. ●

En savoir +

Les femmes cheffes au menu

Les 17 et 18 novembre se déroulent les 18èmes rencontres François Rabelais, organisées par l'IEHCA (Institut européen d'histoire et des cultures de l'alimentation). Cette année, le thème « La cuisine a-t-elle un genre ? » est conduit sous la présidence de la cheffe cuisinière du Mansouria à Paris, Fatéma Hal. Le rapport hommes-femmes en cuisine et dans l'alimentation sera au cœur des nombreux débats réunissant professionnels, chercheurs et universitaires. En Indre-et-Loire, il n'est pas facile d'identifier le nombre de femmes cheffes. D'après Kilien Stengel qui organise les rencontres Rabelais, elles seraient néanmoins de plus en plus nombreuses, une quarantaine si l'on compte les gérances de restauration rapide.

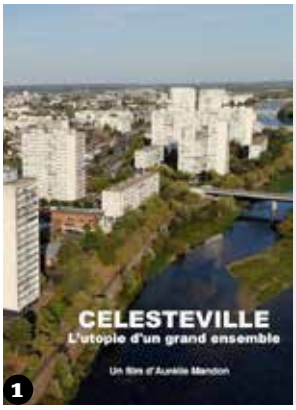

1

2

ESPACE MALRAUX : VOS PLACES POUR K OU DOMINIQUE A

Il y a de quoi faire à l'Espace Malraux en décembre ! Alors on vous propose de participer à un tirage au sort pour tenter de gagner des places, soit pour le spectacle de théâtre « K » (le 4/12) à voir en famille, soit pour le concert de Dominique A (le 7/12).
Envoyez un mail (objet : jeu Malraux) avec nom + prénom et dites-nous à quel show vous aimeriez assister.

3

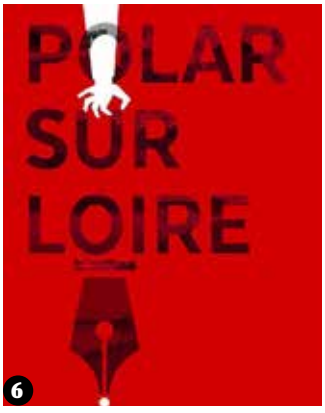

6

#RAP GAGNEZ VOS PLACES POUR ZINÉE

Zinée et Zamdane, deux noms du rap, au Temps Machine ? C'est le jeudi 1er décembre ! Et pour vous faire plaisir, on s'est dit qu'on allait mettre des places en jeu. Vous pouvez donc participer à notre tirage au sort en envoyant nom + prénom à redac@tmvtours.fr (objet : temps machine) et croiser les doigts !

7

8

16 NOVEMBRE

1 CÉLESTEVILLE

Ce docu, dont le titre complet ajoute la mention « L'utopie d'un grand ensemble », parle, en fait, des Rives du Cher. Quand l'utopie d'un projet se trouve confrontée à la réalité, c'est tout le propos de cette réalisation d'Aurélie Mandon. Une chronique urbaine où les habitants, mais aussi des élus ou des techniciens parlent de leur quartier, si particulier. Projection suivie d'une rencontre avec la réalisatrice.
À 18 h 30, à la Médiathèque Toulouse-Lautrec (Rive-du-Cher). Entrée libre.

DU 16 AU 19 NOVEMBRE

2 ADIEU LA MÉLANCOLIE

C'est ce que l'on appelle une mise en abyme. Enfin ça, c'est quand on veut se la péter un peu, en employant des mots qui font genre. En gros, dans la pièce que vous allez voir, il y a une pièce qui se prépare. Une troupe composée de comédiens chinois, taïwanais et français se retrouve pour créer un spectacle qui puise dans le passé révolutionnaire de la Chine. Du coup, les blessures se rouvrent et l'unité du groupe vole en éclats.
À 20 h, les 16 et 18 novembre, à 19 h le 17 et à 15 h, le 19. Au Nouvel Olympia, à Tours. De 16 à 25 €.

18 ET 19 NOVEMBRE

3 ERIC ANTOINE

« Grandis un peu !» C'est le titre du nouveau spectacle du célèbre magicien qui promet d'être riche en tours pour le moins surprenants. Eric Antoine avait envie de retrouver sa part d'enfance, les pitreries qui le faisaient rire à l'époque où il était minot, bref de partager son envie de jouer avec le public encore et toujours. Et nous, un tour en enfance, ça nous va bien !
À 20 h, au Palais des congrès de Tours. À partir de 25 €.

18 NOVEMBRE

4 OURS

Ours, c'est le grand garçon de monsieur Souchon. Sous son nom de tanière, il a quand même 15 ans de carrière et trois albums sous le bras. Il vient chez nous avec le dernier en date « Mitsouko », qui navigue entre pop, spontanéité et fantaisie. Chanteur à texte malicieux et poétique (comme papa, y'a des gènes !), Ours partage la scène avec ses trois musiciens complices pour une douce soirée qui s'annonce des plus charmantes.
À 20 h 30, au Théâtre Beaumarchais d'Amboise. De 12 à 19 €.

5 CHARLÉLIE COUTURE

Il y a, comme ça, des personnages à part dans la musique. CharlElie Couture est de ceux-là. Une quinzaine d'albums, 1 500 concerts, une poignée de tubes, ce n'est pas ça qui compte, en fait. Non, l'important, c'est la musique, c'est l'émotion. Et ça, c'est une chose qui ne vieillit pas et qui ne se met pas en bouteille. Pour la retrouver à l'état pur, il faut y être. Dans la salle, avec les musiciens…
À 20 h 30, à la salle Oésia, à Notre-Dame-d'Oé. De 16 à 25 €.

19 NOVEMBRE

6 POLAR SUR LOIRE

Bon, c'est avant tout un salon du livre, du livre policier, donc. Et, forcément, on y croisera des auteurs, une bonne vingtaine, tous issus de la région. Mais c'est aussi un lieu et un moment de rencontre autour de la lecture, avec un concours de nouvelle, une table ronde et la « recette du polar » expliquée aux enfants.
De 10 h à 17 h 30, à la bibliothèque centrale. Entrée libre.

7 LES DEUX MOISELLES

On les aime bien, les Deux Moiselles, parce que, comme on dit dans les journaux, elles ont vraiment un univers… Ça chante (très bien), ça joue, ça danse, ça mime, c'est libre et plein d'inspiration. En même temps, tout cela est très ancré dans ce que l'on pourrait appeler la pop culture. Bref, on a les réf ! Et ce soir, elles nous présentent leur nouveau film avec lequel, elles comptent bien décrocher la palme d'or… Un jour.
À 20 h 30, à la salle Armand Moisant, à Neuvy-le-Roi. De 6 à 12 €.

22 NOVEMBRE

8 RENCONTRE AVEC LUCAS BELVAUX

On le connaît bien, Lucas Belvaux, mais plutôt pour ses films. Là, il vient à la Boîte à Livres, pas aux Studio. Donc, il s'agit… d'un livre. Eh oui, mettons fin au suspense insoutenable, c'est bien un roman, son premier, que le réalisateur vient nous présenter. Il s'intitule « Les Tourmentés » et il est publié chez Alma Editeur.
À 19 h, à la Boîte à Livres, rue Nationale, à Tours. Entrée libre.

Éditeur de la publication : LA NOUVELLE RÉPUBLIQUE DU CENTRE-OUEST, 232 avenue de Grammont, 37048 Tours Cedex 1 - **Directeur de la publication :** Olivier Saint-Cricq - **Coordination :** Rédaction NR, Aurélien GERMAIN, tél. 02 47 31 72 03. E-mail : redac@tmvtours.fr - **Réalisation :** HELPAY et NR - **Imprimerie :** L'IMPRIMERIE, 79 route de Roissy, 93290 Tremblay-en-France - Dépôt légal : novembre 2022 - N° ISSN : 2115-354X
Tirage moyen : 30 000 exemplaires - Date de parution : 16 novembre 2022 - N°430 - **Contact distribution :** distribution@tmvtours.fr, tél. 02 47 31 70 65
Publicité : philippe.saillant@nr-communication.fr 02 47 60 62 50.
Origine principale du papier : Allemagne - Taux de fibres recyclées : 100 %. Eutrophisation (pâte et papier) Ptot 0.008 kg/tonne.
PEFC 10-31-3337

THÉÂTRE : VOS PLACES POUR « RAVIE »

Une pièce de théâtre ? Pour tout public ? Qui revisite l'histoire de Blanquette, la 7e chèvre de Monsieur Seguin ? Oui, et c'est le 2 décembre à l'Escale de Saint-Cyr. On met des places en jeu, alors participez au tirage au sort en envoyant votre nom + prénom à redac@tmvtours.fr (objet : Escale). Bonne chance !

Ils prennent cher

VERSEAU

Amour : Oui, ça irait mieux sans votre complexe d'Œdipe …
Gloire : Rien de spécial cette semaine. Tout comme ce mois-ci. Et comme votre année. Bref, comme votre vie entière en fin de compte.
Beauté : Qui suis-je ? Quel est le sens de la vie ? Pourquoi les Gémeaux sentent-ils autant des pieds ? Toutes ces questions existentielles sans réponse...

BÉLIER

Amour : Difficile à croire et pourtant, vous serez embarqué(e) par un extraterrestre qui vous fécondera. Comme quoi, la vie parfois…
Gloire : L'avantage dans tout ça, c'est que vous ferez un tour en soucoupe volante. Plutôt cool, vu que vous n'êtes déjà même pas foutu(e) de rouler à vélo.
Beauté : Tatouez-vous cette phrase du film Dikkenek sur la fesse : « Va t'faire refaire, alien ! »

TAUREAU

Amour : Le dernier film que vous avez vu résumera votre vie sexuelle du moment.
Gloire : Allégorie de votre vie ? Ce moment où on s'aperçoit qu'il ne reste plus qu'une feuille de PQ après un poulet au curry.
Beauté : Les gens vous rappelleront qu'Halloween est fini. Malheur, il s'agit véritablement de votre visage et de vos habits de tous les jours.

GÉMEAUX

Amour : Comme les Taureaux ci-dessus (flemme, désolé)
Gloire : Pas trop le moral cette semaine ? Pensez aux fêtes et rassurez-vous : Papa Noël ne va pas oublier votre petit slip en cuir sous le sapin.
Beauté : Le haut, ça va ; le bas, bonjour les dégâts !

CANCER

Amour : Que dalle. Et ce, jusqu'en février.
Gloire : Les gens ne méritent pas votre admirable présence. Vivez seul(e) et nu(e) sous votre couette en mangeant de la raclette.
Beauté : Quand vous souriez, vous ressemblez à un béluga.

LION

Amour : Comme on dit, il faut goûter à tous les fruits de la corbeille pour savoir lequel on préfère. (Vous êtes très doué(e) dans cet exercice)
Gloire : Ne courez pas après vos rêves. Vous êtes trop lent(e) de toute façon.
Beauté : De dos, vous ressemblez à une saucisse. Mais à une petite saucisse mignonne.

VIERGE

Amour : Gros flirt prochainement avec un(e) Capricorne. Les seuls qui peuvent vous blairer.
Gloire : Si vous étiez aussi cool que vous le prétendez, vous arriveriez à dire « La loutre s'outre sur une poutre » cinq fois d'affilée.
Beauté : Mauvaise nouvelle semaine, vous sentirez très fort le poney-club de la bouche.

BALANCE

Amour : Le Balance est comme un tire-fesses au ski. Insaisissable et galère à choper du premier coup.
Gloire : Votre avenir est bouché. Devenez charcutier. (AHAHAHAHA triple lol)
Beauté : Rien ne vaut un(e) Balance nu(e). Surtout vous. Graouuuuu !

SCORPION

Amour : Novembre rime avec antichambre et gingembre. Débrouillez-vous avec ça.
Gloire : La constellation de l'étoile polaire et Pluton en astral sud-ouest ne peuvent pas vous blairer. Attention quand vous sortirez…
Beauté : Bah la beauté, c'est éphémère, pleurez pas.

SAGITTAIRE

(love sur vous cette semaine)

Amour : Vous êtes comme ce vieux slip moche préféré : un peu ridicule, mais qu'est-ce qu'on vous aime et qu'on tient à vous !
Gloire : À quand une statue à votre effigie place Jean-Jau ? LE PEUPLE VEUT SAVOIR !
Beauté : Même Gilbert Montagné vous trouve superbe.

CAPRICORNE

Amour : Sous la couette, vous êtes aussi vivace qu'un bout de bois.
Gloire : Le sachiez-tu ? Les Capricornes ont beau être canons, ils sont les plus hypocrites du thème astral.
Beauté : Si sexy et pourtant si bête...

POISSONS

Amour : Google est votre ami. C'est le seul d'ailleurs.
Gloire : Vous parlez en « franglais ». Les gens vous détestent donc. Et ils ont bien raison.
Beauté : Belle semaine, puisque vous faites des prouts en ré mineur. Et c'est vraiment joli.

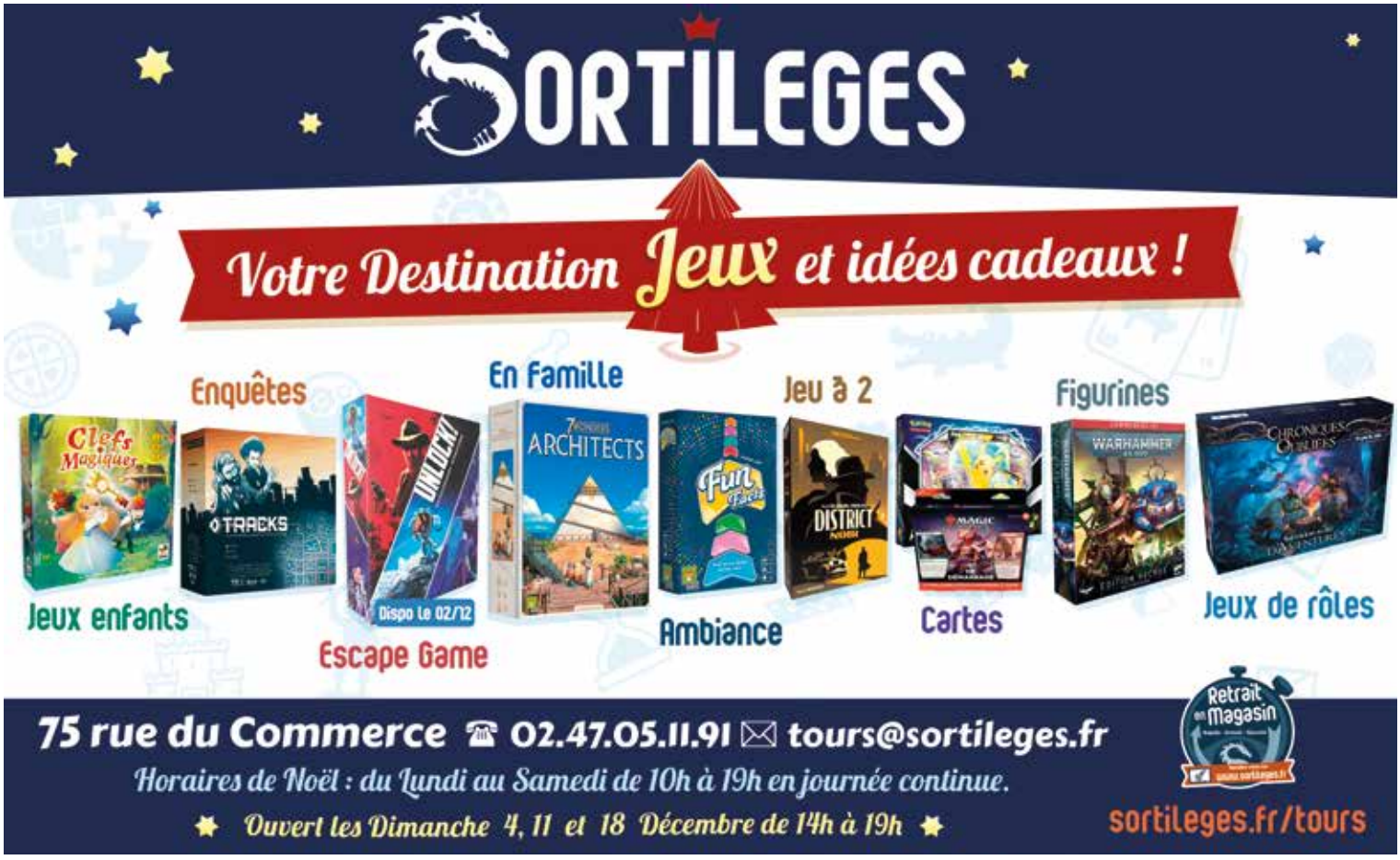

> DU CÔTÉ DE LA PLACE PLUM', UN RESTO AUX PRODUITS LOCAUX, DE SAISON ET UNE CARTE TRAVAILLÉE

LE CÉCI'BON

C'est qu'il avait failli passer sous notre radar, ce restaurant ! Il faut dire qu'on n'a pas trop l'habitude de voir trop de changement du côté de la place Plumereau. Pourtant, au mois de juillet dernier, il y a eu du nouveau sur la place historique, à la jonction avec la rue Briçonnet. Fini, la crêperie Le Be New ; place au Céci'Bon ! Et là, autant vous dire qu'on n'est plus du tout sur le créneau de la galette. Maintenant, c'est cuisine tradi avec produits frais, de saison et locaux (les viandes, par exemple, sont toutes régionales) et belles assiettes joliment présentées. À la tête de l'établissement, Cécile et Lucas, un duo qui carbure et qui a de l'énergie (et de la bonne humeur) à revendre ! On a d'abord été particulièrement satisfaits de leur bonhomie et de l'accueil.

Mais après avoir causé… il fallait bien manger ! Le midi, c'est formule complète à 18 € (ce jour-là, il y avait notamment rillons de Touraine snackés crème de panais et hachis parmentier au tandoori, mais l'ardoise change régulièrement) ou des plats à la carte à 18 €. Avec, comme on aime à tmv, la triplette : un tableau avec 3 entrées, 3 plats, 3 desserts. Gage de qualité et de cuisine minutieuse. C'est vers ce modèle qu'on s'est tourné.

Météo fraîche oblige, on a donc commencé par se réchauffer avec un velouté de potimarron. Onctueux à souhait, avec de chouettes saveurs, car il est composé avec de la faisselle de chèvre frais, quelques touches croquantes et du piment d'espelette. Et du côté du plat principal, même plaisir : on s'est lancé dans la dégustation d'un filet mignon de porc Le Roi Rose de Touraine. La viande est excellente, tellement tendre qu'elle se coupe toute seule, à peine le couteau posé. Le Céci'Bon se fournit chez Sylvain Chable, la boucherie du Carrefour Express de la rue Colbert qui a franchement bonne réputation (et maintenant, on confirme !). Et en accompagnement, une purée bien crémeuse et un taboulé de chou-fleur au curry. Sympa comme tout, avec de très bonnes idées de la part d'un jeune chef. Une bonne surprise, une adresse à retenir.

● *Aurélien Germain*

À la carte

L'ADDITION

Côté formule du midi, on se retrouve avec une note de 16 € pour le duo entrée/plat ou plat/dessert, et la totale à 18 € pour entrée/plat/dessert. À la carte, comptez 8 € pour les entrées et les desserts – pâtisseries artisanales et 18 € pour le plat principal. Là, en prenant entrée + plat par exemple, nous en avons eu pour une addition à 24 €.

C'EST OÙ ?

Le Céci'Bon se trouve au 35, rue Briçonnet à Tours (au niveau de la place Plumereau). Ouvert du mardi au samedi, de midi à 14 h et de 19 h à 21 h 30.

CONTACT

Tél. 09 86 50 81 56, mais également sur les réseaux : Le Céci 'Bon sur Facebook et instagram.com/le_ceci_bon

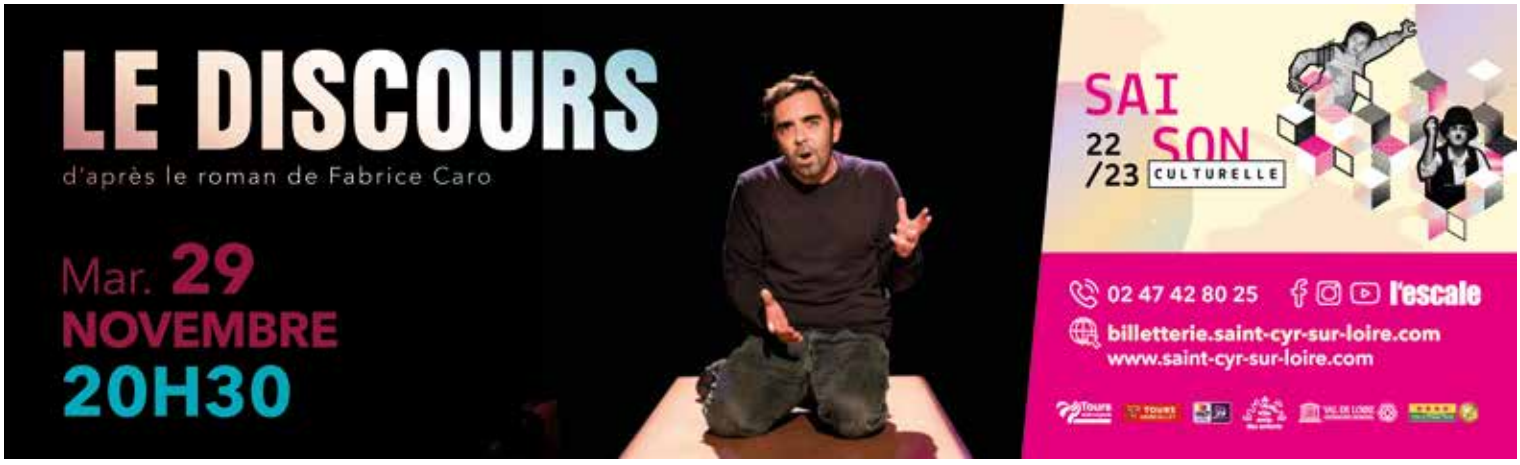

LE LIVRE

UN FUTUR PRESQUE PARFAIT

Elle-même le confie : si on lui avait dit il y a trois ans qu'elle écrirait une série, elle « *aurait ri. Très, très fort* ». Et pourtant, Elisabeth Segard, journaliste tourangelle le jour à la NR et romancière la nuit (un peu comme Superman, mais en encore plus fort), retrouve son personnage-clé, Violette, dans « Un futur presque parfait » (éditions Calmann-Lévy), suite du déjà très bon « Une certaine idée du Paradis » (lire tmv 370 du 16/09/2020). Ses protagonistes, « *ils se sont imposés* » comme elle le dit. Et quel bonheur, car c'est un plaisir de les retrouver, toujours aussi bien façonnés sous sa plume. Parce que m'dame Segard sait y faire. Elle sait emmener son lecteur, elle sait bidouiller comme il faut ses polars pas glauques du tout, prenant place dans la campagne tourangelle (les références sont multiples).

Dans « Un futur presque parfait », les élections approchent à Mouy-sur-Loire et la maire sortante doit défendre son bilan face aux rivaux. Mais Violette Laguille (la fameuse !), qu'on avait adorée en vieille dame pas franchement commode dans le premier volet, entre dans la danse. Avec, au menu, des bijoux, un coffre-fort, et un candidat assassiné.

Un roman qui se dévore rapidement, toujours porté par un sens du rythme difficile à prendre en défaut, et qui sait toujours faire sourire et faire se questionner (bah oui, c'est une comédie policière, oh !). ● *Aurélien Germain*

la découverte

LEO – SUNNY DAY

Léopoldine est une chanteuse et guitariste tourangelle, plus connue sous le nom de Leo sur scène. Pour affronter le froid et l'hiver qui arrivent, l'artiste dégoupille un single intitulé « Sunny Day » qui est désormais disponible sur toutes les plateformes, avec un très joli clip à la clé… qui sent bon l'été ! Donc oui, l'écoute de ce titre est fort agréable : c'est un morceau ensoleillé, tout doux et sucré, dans lequel Leo y distille sa pop aux relents soul. Bien goupillé et composé, Sunny Day se déguste. Les intéressé(e)s pourront découvrir ce projet – solo passé trio depuis peu – sur facebook.com/leoacoustique

● *A.G.*

instagram

MANONYMOUSSE, ILLUSTRATRICE

Son petit nom, c'est Manon Ghuzel ; son pseudo, c'est Manonymousse. Et cette illustratrice tourangelle fait vivre son compte Instagram – 1 200 followers et quelques pour le moment – avec dessins humoristiques et strips BD en quatre cases efficaces, le tout réalisé sur iPad (et avec son chat visiblement). Egalement autrice du webtoon « Les Quenottes », Manonymousse possède visiblement une bonne dose de second degré et d'autodérision, ce qui se ressent jusqu'aux légendes de ses postes.

> Pour suivre tout ça, direction instagram.com/manonymousse

LA SÉLECTION BD

Avec la « Gazette désarmée » (Editions i), François Boucq démontre toute l'étendue de son talent. Avec ce format mi- magazine, mi-livre d'illustration, il déploie en effet toute sa palette graphique et navigue entre humour noir, pastiche et absurde. Bluffant !

Lapin Poche N°1 (L'Association) est la nouvelle aventure éditoriale de Lewis Trondheim, entouré d'une vingtaine de dessinateurs (David B, Jousselin, Parrondo…). Au total, 144 pages de strips, de gags et d'histoires courtes savoureuses, dans un format carré façon Pif Poche.

On a déjà dit ici tout le bien que l'on pensait d'Alex W. Inker et son talent pour le noir et blanc... Il monte encore d'un cran avec ce « Colorado train » (Sarbacane) et cette histoire d'ados lancés sur la piste du tueur d'un de leur camarade. C'est chaud et froid à la fois et d'une maîtrise totale.

En matière de surprise, on est resté scotché par « Attachements » (Edition Lapin) d'Alice Bienassis qui nous entraîne avec ce roman graphique en noir et blanc dans le monde du shibari. Au travers de quatre témoignages de cette pratique érotique, elle livre un éclairage sur les questions de pouvoir et interroge sur les limites du plaisir.

« On la trouvait plutôt jolie » (Michel Lafon) est une adaptation réussie du roman de Michel Bussi par Joël Alessandra. Ce dessinateur est sûrement l'un des plus doués de sa génération : mise en scène maîtrisée, formidable travail sur les couleurs à l'aquarelle et récit émouvant. ● *Hervé Bourit*

le cd

SUZANE - CAMÉO

Avec ce deuxième album plein à ras bord avec 16 morceaux, Suzane confirme sa place dans le top d'une pop urbaine de haute volée. Portée par des textes sensibles comme « Clit is good » ou « Génération désenchantée », elle sait trouver l'équilibre entre revendications et explorations sonores. Loin d'être un caméo, une apparition dans le langage du cinéma, elle s'affirme avec classe, avec des rythmes entraînants ou sensuels, qui n'empêchent pas la prise de conscience. C'est cet équilibre parfait qui fait la force de cet album qui va nous tenir au chaud et éveillé tout l'hiver. ● *H.B.*

le roman

EDDY MITCHELL – DES LILAS À BELLEVILLE

Illustré par Ralph Meyer (oui oui, le dessinateur du western Undertaker !), Monsieur Eddy livre un beau roman sur les années d'enfance d'un titi parisien. Et toute ressemblance entre l'auteur et son personnage de Petit Claude n'a rien d'une coïncidence. Car avant de former les Chaussettes Noires au temps du yéyé et de devenir une icône incontournable de la chanson, Claude Moine de son vrai nom a été cet enfant du Paris populaire des années 50 déjà fasciné par le cinéma et tenté par le côté obscur de la vie pour améliorer son quotidien. Le résultat est donc un livre plein d'émotion, richement illustré. ● *H.B.*

publi-reportage

DES FLEURS FRANÇAISES
AU CŒUR DE TOURS

Sur son étal, des fleurs, des bouquets, des sourires, qu'on retrouve depuis quelques mois dans la boutique de Julie, place du Grand-Marché, où elle a pris le relais de Véronique Van Uffelen.

La particularité : des fleurs françaises, d'origine du Loir-et-Cher, de la Sarthe ou encore de Dordogne, qui tiennent souvent plus longtemps que celles qui ont voyagé dans des frigos.

Mais attention : certaines fleurs hollandaises se tiennent aussi très bien !

Cette fleuriste passionnée souhaite s'engager sur du bio ! Trouver des producteurs de fleurs coupées bio et locales : par exemple une productrice d'Authon ou la pépinière de Bréhémont.

Pour cette fin d'année, retrouvez aussi dans votre boutique vos arbres de noël !

57, place du Grand-Marché - 37000 Tours
02 47 39 54 00
@lapetitefactricedefleurs

Ça s'est passé en novembre

Vous avez cinq minutes à perdre, nous avions une page à remplir : c'est le principe de notre rubrique Vrai ou Faux. Un thème pile dans l'actualité cette semaine : les événements de l'histoire qui se sont passés en novembre, ou pas !

1. La chute du mur de Berlin

VRAI C'était le 9 novembre 1989. À l'annonce de l'ouverture des frontières, les citoyens est-Allemands se sont rués sur le mur érigé en 1960 entre les parties est et ouest de la ville. C'était le début de l'effondrement du bloc communiste.

2. Les premiers pas de l'Homme sur la Lune

FAUX *« Un petit pas pour l'homme, un grand bond pour l'humanité »*, la célèbre phrase de Neil Armstrong, c'était en juillet 1969. Bon, vous nous direz, sur la Lune, novembre ou juillet, c'est du pareil au même.

3. La mort du Général de Gaulle

VRAI Et c'était encore le 9 novembre, mais 1970. Le Général est mort brutalement, en plein milieu de sa réussite quotidienne.

4. L'exil (involontaire) de Napoléon à l'île d'Elbe

FAUX C'était en avril. L'empereur est déchu le 3 et exilé le 4. Il ne régnera sur l'île que 300 jours, avant de revenir à Paris (c'est ce qu'on appelle les 100 jours). Suite à la défaite de Waterloo, il sera envoyé à Sainte-Hélène.

5. Le couronnement de la reine Elizabeth II

FAUX C'était en juin 1953. En novembre 1558, c'était, en revanche, le début du règne d'Elisabeth 1re, fille du roi Henri VIII et d'Anne Boleyn.

6. L'assassinat du président Kennedy

VRAI C'était le 22 novembre 1963, à Dallas. On va pas tout vous raconter, vous avez vu le film…

7. La naissance de Canal +

VRAI Nous sommes en 1984 et le premier film qui sera diffusé, c'est « L'as des as », avec Jean-Paul Belmondo.

8. Le massacre de la saint-Barthélémy

FAUX C'était en août, en 1572. Rien à voir, donc.

9. L'élection de Barack Obama à la présidence des États-Unis

VRAI Le 4 novembre 2008, les États-unis élisent, pour la première fois de son histoire, un président noir. Et ils remettront ça en 2012. Ils ont fait moins bien depuis…

10. La prise de la Bastille

Bon, celle-là, c'était cadeau pour remonter votre note !

ACHAT | VENTE | LOCATION | INVESTISSEMENT | VIAGER

Plus de
10.000
annonces immobilières
vous attendent sur

Dans nos villes.fr
Mieux s'informer pour bien s'installer

200 PROFESSIONNELS LOCAUX DE L'IMMOBILIER FONT CONFIANCE À DANSNOSVILLES.FR

18, 19, 20
NOVEMBRE

RDV SUR LE STAND
DE TOURS METROPOLE
PARC EXPO TOURS
HALL B

LE SALON RÉGIONAL DE L'AGRICULTURE ET DE LA GASTRONOMIE
FERME EXPO
TOURS

POUR UNE AGRICULTURE **DE PROXIMITÉ, DURABLE ET PRODUCTIVE.**

AU PROGRAMME :

MARCHÉ DE PRODUCTEURS LOCAUX
ATELIERS NATURE
COURS DE CUISINE ZÉRO GASPI

www.tours-metropole.fr

Tours métropole
Val de Loire