www.tmvtours.fr

tmv

100 % urbain (et plus si affinités)

UNE DOSE DE BONNES NOUVELLES

Toute l'actu à Tours

Notre chronique resto

Des places de spectacle à gagner

GROUPE SCOLAIRE ST FRANÇOIS D'ASSISE

Journée Portes Ouvertes

JPO

ÉCOLE
COLLÈGE
LYCÉE

9h30
12h30

SAMEDI 12 MARS 2022

St François d'Assise
GROUPE SCOLAIRE

De la maternelle au supérieur, un groupe scolaire d'ouverture !

ouverte aussi l'après-midi 13h30 > 16h30

sfda37.fr

ÉCOLE STE THÉRÈSE

ÉCOLE MARIE DE L'INCARNATION

COLLÈGE ST ETIENNE

LYCÉE STE MARGUERITE

PÔLE SUP STE MARGUERITE

GROUPE SCOLAIRE ST FRANÇOIS D'ASSISE

Journée Portes Ouvertes

JPO

ÉCOLE COLLÈGE LYCÉE

9h30 – 12h30

SAMEDI 12 MARS 2022

Collège St Etienne

Notre équipe éducative, créative et pleine d'énergie, est attentive à l'épanouissement scolaire, physique et intellectuel de ses élèves.

CHAMBRAY-LÈS-TOURS

École Ste Thérèse

Une école maternelle et élémentaire où chaque enfant apprend à sa façon, avec une proposition d'éveil à la foi et de culture religieuse. Notre méthode éducative en maternelle est d'inspiration Montessori. L'anglais est enseigné dès la petite section.

ESVRES-SUR-INDRE

Bienvenue dans nos établissements !

École Marie de l'Incarnation

L'apprentissage des savoirs et de la collectivité, de notre école maternelle et élémentaire, a pour objectif de faire grandir ses élèves, dans une dimension spirituelle et avec un enseignement de l'anglais.

CHAMBRAY-LÈS-TOURS

Lycée Ste Marguerite

général et technologique

Notre lycée est ouvert sur le monde. L'équipe éducative offre les meilleures conditions de réussite en individualisant au maximum les parcours.

CHAMBRAY-LÈS-TOURS

St François d'Assise
GROUPE SCOLAIRE

ouverte aussi l'après-midi 13h30 > 16h30

ÉCOLE STE THÉRÈSE	ÉCOLE MARIE DE L'INCARNATION	COLLÈGE ST ETIENNE	LYCÉE STE MARGUERITE	PÔLE SUP STE MARGUERITE
Impasse du Château ESVRES-SUR-INDRE 07 67 24 60 49	7 rue des Vanneaux CHAMBRAY-LÈS-TOURS 02 47 28 35 35	1 bis rue Horizon Vert CHAMBRAY-LÈS-TOURS 02 47 48 01 00	1 rue Horizon Vert CHAMBRAY-LÈS-TOURS 02 47 74 80 00	

sfda37.fr

© Photos : Groupe scolaire St François d'Assise et Eleanor mx / unsplash

www.tmvtours.fr

tmv

100 % urbain (et plus si affinités)

406

Semaine du 2 au 8 mars 2022
Hebdo gratuit d'information locale,
ne peut être vendu

UNE DOSE DE BONNES NOUVELLES

Toute l'actu à Tours

Notre chronique resto

Des places de spectacle à gagner

Un horoscope foufou

PLANÈTE CONSO : RIEN NE VA PLUS !

LA CRÉATION AU FÉMININ

DES BUS ÉCOLOS EN TOURAINE

LE DÉFENSEUR DES CITOYENS

COUP DE POUCE POUR L'EMPLOI

PROFESSIONNELS & PARTICULIERS

PUBLIEZ GRATUITEMENT VOS OFFRES D'EMPLOI

Rendez-vous sur

www.coupdepouce-emploi.fr

Dépôt avant le **21 mars**

tvt val de loire

la Nouvelle République

Centremploi

Centre Presse

Vu sur Instagram

On connaît, évidemment, Émile Coddens, le vigneron de Tik Tok qui réunit plus de 530 000 abonnés sur son compte. Aujourd'hui, le second de chai au domaine Plou & Fils, prête son image à une campagne de communication pour inciter les jeunes à venir travailler à Amboise et sa région.

> Ça s'appelle #amboiserecrute et il y a plein de vidéos à venir.

Bas les masques (bis)

Aller au cinéma ou au théâtre sans porter de masque, ne plus avoir à le remettre quand on va aux toilettes au restaurant, c'est quand même une vraie bonne nouvelle ! Et c'est désormais possible, puisque les conditions sanitaires le permettent, comme on dit.

4/03

Vendredi, le 4 mars, c'est le dernier jour pour s'inscrire sur les listes électorales, en physique dans les mairies. Pourquoi c'est une bonne nouvelle ? Demandez aux Russes, vous comprendrez !

LA FEEL GOOD PAGE

PAS SI SIMPLE

Ça, c'est le titre du premier album d'un certain Achile (avec un seul L), dont il est possible que vous entendiez un peu parler dans les mois qui viennent. Il a 20 ans et il compose une pop teintée de plein d'influences : un peu d'Orelsan, un grosse pincée de Stromae, et pas mal d'autres choses. Après une collab' avec Oxmo Puccino, il sort, donc, son premier album. Et, petite précision : tout a commencé, en solitaire, dans sa petite chambre de Vernou-sur-Brenne. Le conte de fée, quoi…

« Il faut constamment se demander quels efforts le cinéma peut faire pour aller chercher ce public. »
Just Philippot, réalisateur de La Nuée, nommé au César pour le meilleur premier film. Le prix a été remporté par Les Magnétiques, de Vincent Cardona.

5 MINUTES D'INFOTHERAPY

In the box

Alors, oui, chanter faux dans un micro aphone devant un écran tout droit sorti des années 90 et en plus en public, ce n'est pas la soirée idéale. Mais si c'est dans un salon privé, rien qu'avec ses potes et/ou sa famille, avec un matos au top, c'est quand même un peu différent. Eh bien, c'est tout le concept des karaoké-box qui débarquent en Touraine. On peut les réserver pour 5 à 15 personnes et il y a plus de 40 000 titres au catalogue.

> karaoké-box, Boulevard Charles de Gaulle, à Saint-Cyr-sur-Loire.

Textes : Maud Martinez

QUELS CONSOM-MATEURS SOMMES-NOUS ?

« C'était mieux avant », diraient nos parents, en voyant tous les colis s'amonceler dans les camions de livraison. La faute au clic et à la vente en ligne. On leur tend le miroir : les catalogues la Redoute ou Trois Suisses (sans oublier La Blanche Porte), le bulletin qu'on poste, ou la commande qu'on passe par téléphone, et les vêtements de la rentrée livrés dans la boîte aux lettres, c'était quoi finalement ? On vous parle d'un temps que les moins de 20 ans..., mais pour résumer : la vente par correspondance, ça ne date pas d'hier ! Alors, qu'est-ce qui a vraiment changé dans notre manière de consommer ? Le Covid a-t-il bouleversé nos habitudes ?

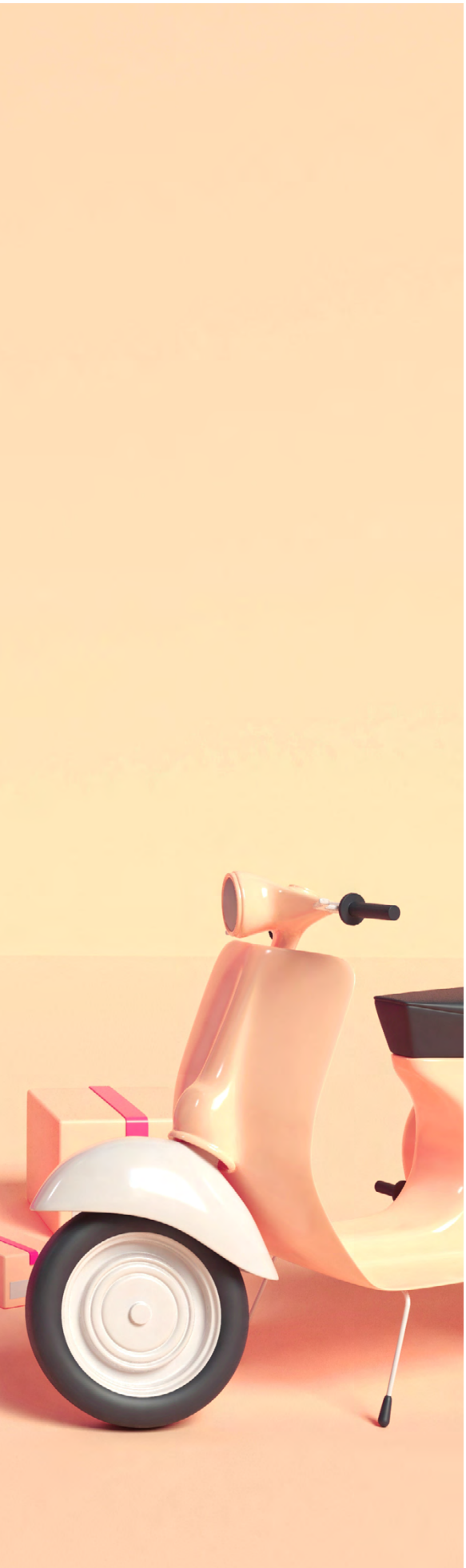

Boom du circuit court et explosion des livraisons : le confinement a-t-il laissé des traces dans nos habitudes de consommation ? Petit tour d'horizon pour voir où nous en sommes en 2022.

Y'A DU NOUVEAU DANS LA CONSO

« Avec le confinement, le fait de ne pas pouvoir sortir de chez moi, j'ai beaucoup eu recours à Uber Eats, alors que ça ne colle pas trop avec mes convictions. » Mais Diane, la trentaine, avoue avoir tout de même pris cette habitude il y a bientôt deux ans. Et elle n'est pas la seule ! Il y a cinq ans, l'enseigne affichait une cinquantaine de livreurs indépendants sur la métropole tourangelle. Aujourd'hui, on estime qu'ils sont environ 500 à parcourir la ville à vélo, en scooter ou en trottinette électrique pour livrer des repas achetés en ligne.

Si le confinement n'a pas fait naître la commande en ligne, il aurait donc accéléré le mouvement. Et pas seulement pour la nourriture ! Côté vêtements, l'application d'achat-vente de vêtements entre particuliers Vinted aurait bénéficié en France de hausses de 16 à 17 % du nombre de marchandises échangées en ligne.

Quant au click'n'collect, il existait aussi depuis un bout de temps. Dans la grande distribution, les premiers « drive » sont apparus en 2017 par exemple. Mais encore une fois, la pandémie a propulsé le système au plus haut au printemps 2020. +81 % de chiffre d'affaires pour les pros du drive alimentaire à l'époque, puis une croissance qui redescend, mais en restant tout de même comprise entre +40 % et +50 % dans les mois suivants (étude « L'essentiel Drive » 2021, éd. Dauvers).

Par la force des choses, de nombreux commerces de Touraine se sont d'ailleurs orientés vers la vente en ligne et le cliquer-collecter pour pallier la fermeture de leurs boutiques. Les Tourangeaux ont-ils joué le jeu du commerce local ?

La naissance du consom'acteur ?

En 2020, la Chambre d'agriculture n'a pas hésité à transformer sa plateforme de vente professionnelle en boutique en

Un peu partout en Touraine, producteurs et consommateurs ont uni leurs forces pour créer des Associations pour le maintien de l'agriculture (Amap).

16 MILLIONS

de Français utilisent Vinted, faisant de notre pays le premier marché pour l'appli lituanienne.

2/5

2 Français sur 5 auraient changé leurs habitudes d'achat depuis la crise sanitaire. Et vous ?

ligne ouverte aux particuliers : Mangez Touraine (boutique.mangeztouraine.fr) offrait ainsi aux maraîchers et arboriculteurs du 37 une option pour pallier la fermeture de leurs débouchés habituels (restauration collective et restaurants notamment). À Saint-Pierre-des-Corps comme à Saint-Ouen-les-Vignes, producteurs et consommateurs ont uni leurs forces pour créer des Amap (association pour le maintien de l'agriculture paysanne). Les maraîchers des Quatre Saisons de la Morinerie, Jeanne et Guillaume, trouvent ainsi un débouché régulier pour leurs légumes. Et Agnès et Aurélien, qui avaient transformé leur bergerie la Corbinière en point de click'n'collect pour les clients habitués et les collègues durant le confinement, ont donné ainsi l'impulsion à la création de l'AMAP'tite Grange. Autant d'exemples qui témoignent du retour des Tourangeaux vers la vente directe et les producteurs locaux en 2020, et de leur volonté d'acheter « conscient », comme l'ont fait 64 % des Français (étude Kantar/Pourdebon.com).

Et sur la durée ? À Chambray-lès-Tours, le Drive du Bon Sens, avec ses produits locaux et en vrac, n'a pas passé l'hiver 2021. Et à Tours, l'épicerie vrac « Sur la Branche » a lancé un appel à l'automne (relayé dans nos pages) pour motiver les clients à maintenir leurs habitudes d'achats locaux et écoresponsables.

UNE VOLONTÉ D'ACHETER « CONSCIENT » ?

À l'échelle nationale, nos épiceries vrac ont en effet connu -30 % de fréquentation en moyenne en 2021. Alors qu'en est-il aujourd'hui ? D'un côté, des magasins de producteurs qui ouvrent à Saint-Cyr ou Amboise, de l'autre, des maraîchers qui s'inquiètent de la baisse de leur clientèle, et des Tourangeaux toujours aussi fans de la vente en ligne !

Une chose est sûre : nos habitudes ont donc bougé, mais en se diversifiant. Reste à choisir à quel mode de consommation nous donnerons la priorité !

MODE : LE GOÛT D'HIER AU GOÛT DU JOUR

Anciennes pros de gestion de patrimoine, Anne-Sophie Carrois et Sandrine Besnard ont créé Twice Upon a Time en 2020. La boutique physique a ouvert en 2021, avec pour spécialité les vêtements de seconde main.

MARKETPLACE LOCALE

La CCI d'Indre-et-Loire travaille à l'ouverture d'une marketplace locale : un site web marchand sur lequel les entreprises du territoire pourront vendre leurs produits.

Lorsque vous poussez la porte de la boutique Twice Upon a Time, avenue Maginot, deux options : vous venez chercher un colis, après une commande en ligne, ou vous venez faire du shopping dans cette boutique de vêtements de seconde main. Pour Sandrine Besnard et Anne-Sophie Carrois, pas de contradiction dans le fait d'être point-relais. D'une part, car elles ont elles-mêmes débuté par la vente en ligne avec leur site www.vide-dressing-twice.fr, faute de pouvoir ouvrir une boutique en période Covid. Mais ce n'est pas tout : *« Cela nous permet de capter la clientèle de Vinted et d'autres plateformes ! À vue de nez, 80 % des colis que nous réceptionnons, ce sont des vêtements ou des chaussures. Lorsque les clients viennent les chercher, ils découvrent donc la boutique, voient qu'on peut acheter aussi en local, et il n'est pas rare qu'ils fassent un tour dans nos rayons. »*

Au-delà du mini coup de pouce financier (quelques centimes par colis), le duo de Twice Upon a Time fait donc un peu de pédagogie. Car ici, on est dans l'économie *« micro-locale : on est une boutique de quartier, ce sont des voisins qui viennent vendre ou acheter »*, comme le dit Sandrine. Local, donc, mais aussi circulaire et écoresponsable, puisque sur les portants de la boutique, on trouve des vêtements impeccables, mais d'occasion : *« Nous achetons aux particuliers, sur rendez-vous, à des prix de vide-greniers. Cela va de 80 centimes pour un t-shirt par exemple, jusqu'à 40 ou 50 € pour les plus belles pièces ».* Les vendeurs viennent pour plusieurs raisons : *« Le manque d'envie d'aller sur Vinted, et lorsqu'on a des vêtements auxquels on tient, on hésite parfois à les donner à Emmaüs ou à d'autres associations. La vente en boutique peut aider à s'en séparer, en se disant qu'ils auront une belle deuxième vie. »* Quant aux clients, ils ont l'assurance de traiter avec des professionnelles, et le plaisir de pouvoir essayer sur place ce qui leur plaît.

Acheter ou vendre en seconde main ? Un mode de consommation qui tient compte de la planète et du porte-monnaie, et qui semble bien fonctionner à Tours. Twice Upon a Time ouvrira en effet en avril une deuxième boutique en centre-ville, où l'on trouve déjà d'autres pros du prêt-à-porter d'occasion. ●

OPÉRA DE TOURS
ORCHESTRE SYMPHONIQUE
RÉGION CENTRE-VAL DE LOIRE | TOURS

AGENDA

SIBELIUS / TCHAÏKOVSKI
Les Testaments musicaux

Samedi 12 mars à 20h
Dimanche 13 mars à 17h
Avec Glass Marcano (direction)
et Iris Scialom (violon)

LA CARAVANE DU CAIRE
Opéra-ballet de André Grétry

Dimanche 24 avril à 15h
Mardi 26 avril à 20h
Stéphanie-Marie Degand (direction)
et Marshall Pynkoski (mise en scène)

LE PETIT CHAPERON ROUGE
Opéra pour les enfants
et les grands

Mercredi 23 mars à 15h
À partir de 7 ans

BACH / VIVALDI
Les Quatre Saisons du baroque

Dimanche 8 mai à 17h
Avec T. Gaigne, A. Rousseau (violons solo
& direction), R. Rière (violon solo)
et N. Hautefeuille (hautbois solo)

TRAMWAY
Arbres et ligne B

La future ligne de tram n'en finit plus de faire causer, depuis qu'Emmanuel Denis s'est opposé à son passage par le boulevard Béranger (lire tmv du 23/02). Collectifs et associations ont donné de la voix, tout comme l'ancien maire Christophe Bouchet. Côté experts, Jac Boutaud, chargé du patrimoine arboré de Tours, a indiqué qu'il y avait *« un risque »*, mais qu'il *« fallait le quantifier »*. Le Syndicat des mobilités de Touraine (SMT) et les mairies concernées par cette ligne ont mandaté un comité d'experts supplémentaire pour définir le meilleur tracé possible sur ce tronçon. Les résultats de cette quatrième étude sont attendus mi-mars.

(Photo NR)

UKRAINE.
UN DRAPEAU UKRAINIEN FLOTTE SUR L'HÔTEL DE VILLE DE TOURS, DONT LA FAÇADE S'EST ÉGALEMENT ÉCLAIRÉE EN JAUNE ET BLEU, AUX COULEURS DU PAYS, PAR SOLIDARITÉ.

VIRAGE ÉCOLO POUR LES BUS

Les prochains bus de Fil Bleu rouleront au gaz et seront plus écologiques. Commandés par le Syndicat des mobilités de Touraine, ils rouleront sur le territoire métropolitain.

(Photo Yellow Window)

Les faits

Ça va changer sur les routes de l'agglo tourangelle ! D'ici à 2024, quarante-cinq bus roulant au gaz naturel compressé circuleront sur la Métropole. Ces nouveaux autobus de Fil Bleu ont été commandés par le Syndicat des mobilités de Touraine (SMT) et seront, donc, bien plus écologiques. Dès la fin 2022 d'ailleurs, quinze véhicules remplaceront les vieux modèles diesel qui parcourent près de 60 000 km par an.

Ces bus au gaz de la marque suédoise Scania sont fabriqués en Pologne, puis assemblés à Angers. Prévus pour être moins polluants et moins bruyants, ils devraient représenter entre 30 et 40 % d'économie d'énergie, d'après Wilfried Schwartz, président du SMT.

Le design

Côté visuel, du changement est également à prévoir. C'est la société de design Yellow Window qui a remporté l'appel d'offres. Le SMT voulait une identité forte et un design épuré (voir photo). Et qui rappelle le tram ! Alors la paroi de ces prochains bus sera de couleur grise et noire, les barres verticales sur les portes rappelleront celles de Buren. Du vert complétera les parties supérieures. Exit aussi les films plastique autocollants, place à la peinture : qui dit moins d'autocollants, dit plus de facilité à nettoyer. Les surfaces vitrées seront plus importantes.

À l'intérieur, il est à noter qu'on trouvera aussi des ports USB et deux plateformes pour transporter deux personnes en fauteuil roulant. Enfin, dernier petit détail : ces bus seront un tout petit peu plus hauts que les précédents.

Et en chiffres ?

Sur ces 45 bus, quinze seront des articulés (dits « en accordéon »). Les autres, standards, feront 12 m de longueur. Un bus standard au gaz coûte 230 000 €, tandis qu'un articulé revient à 300 000 €.

Montant de cette flotte de 45 véhicules commandés ? Quinze millions d'euros. S'ajoutent 6,5 millions d'euros pour l'aménagement du dépôt de Saint-Pierre-des-Corps, avec, évidemment, des stations de recharge et de compression, obligatoires et nécessaires pour ces bus nouvelle génération. ● *Aurélien Germain*

(Publi-rédactionnel)

université de TOURS

fcu CERTIFICATION DE SERVICES La formation continue à l'université
BUREAU VERITAS CERTIFICATION 92046 PARIS-LA-DÉFENSE CEDEX DISPONIBLE SUR DEMANDE

Réunions d'information en visio :
Jeudi 7 avril 2022 *de 12 h 15 à 13 h 15*
Mardi 10 mai 2022 *de 13 h à 14 h*

VOUS ÊTES SALARIÉ(E), DEMANDEUR D'EMPLOI OU SANS ACTIVITÉ ET VOUS N'AVEZ PAS LE BACCALAURÉAT ?

L'UNIVERSITÉ DE TOURS VOUS PROPOSE DE PASSER LE DAEU

(DIPLÔME D'ACCÈS AUX ÉTUDES UNIVERSITAIRES, ÉQUIVALENT DU BAC)

…et à quoi sert le DAEU ?

Le DAEU est un diplôme national de niveau 4 qui donne à son titulaire les mêmes droits que le baccalauréat et lui permet :

> d'entreprendre des études supérieures ou une formation pour laquelle le baccalauréat est exigé
> de présenter des concours administratifs,
> d'acquérir une culture générale dans les disciplines fondamentales

Qui peut s'inscrire au DAEU ?

En application de l'arrêté du 3 août 1994, il existe 2 conditions pour pouvoir suivre le DAEU :

❶ Avoir interrompu depuis au moins 2 ans vos études initiales

❷ **Être âgé de 20 ans** au moins au 1er octobre 2023 (année de l'examen) **ET** justifier à la même date de deux années d'activité professionnelle ayant donné lieu à cotisation à la sécurité sociale (ex : emploi, inscription à pôle emploi, formation professionnelle, activité sportive de haut niveau, éducation d'un enfant)

OU

❷ **Être âgé de 24 ans** au moins au 1er octobre 2023 (année de l'examen)

Quelles sont les matières du DAEU ?

Il existe 2 types de DAEU :

• ***Le DAEU A Littéraire*** avec 4 matières obligatoires :
Français / Anglais + 2 options parmi : Histoire / Géographie / Mathématiques

Après avoir obtenu un DAEU A, vous pouvez poursuivre des études dans les domaines des lettres, arts, sciences humaines et sociales, langues, communication, droit, administration…

• ***Le DAEU B Scientifique*** avec 4 matières obligatoire :
Mathématiques / Français + 2 options parmi : Physique / Biologie / Chimie

Après avoir obtenu un DAEU B, vous pouvez poursuivre des études dans les domaines des sciences, technologies, sciences économiques, gestion, sport, médecine, pharmacie, secteur paramédical…

Comment s'organisent les cours ?

La formation se déroule de septembre à mai avec l'examen en juin et est compatible avec une activité professionnelle.

• ***Pour le DAEU A***
Les cours se déroulent sur le site universitaire des Tanneurs, 4 soirs par semaine, de 18h à 21h30 (au plus tard) (ou 3 soirs par semaine et le samedi matin avec l'option mathématiques).

> A NOTER
L'assiduité est obligatoire. L'évaluation se fait en contrôle continu + 1 examen final.

• ***Pour le DAEU B***
Les cours se déroulent sur le site universitaire de Grandmont, 4 ou 5 soirs par semaine, de 18h à 21h30 (au plus tard).

Comment faire prendre en charge les frais de formation ?

Cette offre de formation est éligible à MON COMPTE FORMATION moncompteformation.gouv.fr

Selon votre situation, les frais de formation peuvent être pris en charge par votre employeur ou le Compte Personnel de Formation (CPF) ou la région Centre-Val de Loire (pour les personnes inscrites au DAEU présentiel)

PLUS D'INFOS : formation-continue.univ-tours.fr

02 47 36 81 31 *- Email : formation.continue@univ-tours.fr*

Comment faire pour s'inscrire ?

>> Du 1er mars au 15 juillet 2022

L'inscription se fait sur le site de la formation continue de l'université de Tours : formation-continue.univ-tours.fr

A NOTER : *Si vous ne pouvez pas suivre tous les cours du soir, il est possible de s'inscrire à l'examen final et d'être dispensé des épreuves de contrôle continu. Vous pourrez assister aux cours lorsque vous serez disponible et seules les notes de l'examen final seront prises en compte. Ces inscriptions avec « dispense d'assiduité » se font du* ***1er mars au 30 septembre 2022.***

Ils en parlent…

« Je ne me voyais pas retourner au Lycée pour suivre les cours en journée. L'alternative cours du soir me convenait donc très bien »

« J'avais des craintes quant à la compatibilité des cours avec mon activité professionnelle mais le DAEU est parfaitement adapté à des adultes en reprise d'études »

Retrouvez des témoignages d'anciens DAEU sur le site de l'université : formation-continue.univ-tours.fr

Formation organisée avec le concours financier de la Région Centre - Val de Loire et par l'Union européenne. L'Europe s'engage en région Centre-Val de Loire avec le Fonds Social Européen (Financement de la région non accessible aux personnes avec une dispense d'assiduité).

INVESTIR DANS VOS COMPÉTENCES
L'EUROPE S'engage en région Centre-Val de Loire avec le FSE
Centre-Val de Loire
UNION EUROPÉENNE Fonds Social Européen
MINISTÈRE DU TRAVAIL, DE L'EMPLOI ET DE L'INSERTION
Haut-commissaire aux compétences

Le billet

HOP ! TOUS REMPLACÉS !

Mais ils sont où les infectiologues ? Les chefs de cliniques ? Les immunologues de tout poil ? Souvenez-vous, c'était hier... Ils faisaient la pluie et le beau temps sur tous nos écrans, précis, documentés, posés et concernés à toute heure du jour ou de la nuit. Ils tenaient, avec courage, leurs positions dans les journaux télévisés. Des heures durant. En quelques semaines, ils ont fait de nous, masse scientifiquement inculte, des spécialistes de la santé publique. Et tout ça, sans se plaindre, en plus de leurs journées de travail. De vrais héros, je vous dis. Et comment on les remercie ? Du jour au lendemain, sans préavis : plus rien. Le réd' chef de la matinale ne les prend plus en ligne, les rédactions laissent moisir leurs mails au fond des spams. Les plus motivés décrocheront, peut-être, une pastille à la fin du journal de France 3 Normandie, avec de la chance. Tout ça pour laisser la place à des types en treillis qui nous parlent de puissance de feu, de géopolitique et de tenaille militaire. On n'y comprend rien non plus mais là, on n'a pas grand monde à applaudir, le soir, à nos fenêtres... ● *Matthieu Pays*

Ukraine

Une invasion contrariée

Dans la nuit du 24 au 25 février, la Russie lance une opération militaire massive contre l'Ukraine. Les troupes russes progressent rapidement, mais elles se heurtent à la résistance de l'armée et du peuple ukrainien, qui n'hésite pas à prendre les armes. Pour la première fois, l'Europe va acheter et fournir des armes et de l'équipement à un pays en guerre. Lundi matin, les premiers pourparlers réunissent des délégations ukrainiennes et russes, mais sans grand espoir d'aboutir à un cessez-le-feu. Dans le même temps, face aux réactions internationales très fermes, Vladimir Poutine brandit la menace nucléaire.

Ukraine

Des sanctions massives

Les sanctions contre la Russie prévoient, en premier lieu, de limiter l'accès des autorités, banques et entreprises russes aux capitaux et aux technologies occidentales. Les avoirs des oligarques russes, mais aussi de Vladimir Poutine lui-même, en Europe et aux États-Unis sont gelés et ils sont désormais interdits de visa. L'espace aérien européen est interdit aux avions russes. Après discussion, la plupart des banques russes sont finalement exclues du système international de paiement SWIFT. L'Inde et la Chine, elles, se refusent pour le moment à sanctionner le régime russe.

Ukraine

Une campagne en sourdine

Le déclenchement de la guerre en Ukraine a des conséquences majeures sur le déroulement de l'élection présidentielle, dont le premier tour aura lieu le 10 avril prochain. La première, c'est de retarder encore la déclaration de candidature du président sortant, Emmanuel Macron qui, en soi, ne fait aucun doute. Le chef de l'État n'aura sans doute que peu d'espace pour mener une campagne qui, par ailleurs, devrait se polariser sur le seul enjeu de cette guerre et de ses conséquences. Plusieurs candidats qui avaient exprimé de la sympathie pour les thèses ou la personnalité de Vladimir Poutine, ont dû clarifier leur position.

Les tourangeaux

LE TVB ENGRANGE

(Photo NR)

Privé de son réceptionneur-attaquant Pierre Dérouillon, mais aussi du central ukrainien Dmytra Teryomenko, trop affecté par les événements actuels dans son pays, le TVB n'abordait pas ce match capital face à Paris sous les meilleurs auspices.
De fait, ce fut très dur et très chaotique. Les Tourangeaux s'en sortent finalement 3-2 et confortent leur position de leader. Encore quatre points à glaner (en six matchs) et ils seront assurés de la conserver jusqu'à la fin de la phase régulière.

L'UST ENCHAÎNE

Après l'exploit de la semaine dernière face à Gennevilliers, les rugbymen tourangeaux avaient à cœur de bonifier leur avantage. C'est ce qu'ils ont fait en allant battre La Baule (24-33) sur son terrain. Les Tourangeaux ont pourtant été menés de 10 points en début de rencontre.
Quel caractère !

l'événement

Le TFC bientôt fixé ?

(Photo archives NR - Julien Pruvost)

Il y a du nouveau dans le feuilleton qui agite le football tourangeau depuis des mois. On se souvient qu'en novembre dernier, l'offre présentée par Omar da Fonseca n'avait pas convaincu le tribunal de commerce qui avait prolongé la période d'observation de six mois. Le but étant de laisser le temps aux divers repreneurs éventuels de peaufiner leur dossier. C'est ce qu'a fait l'ancien joueur et consultant franco-argentin. La semaine dernière, il revenait devant le tribunal, avec une offre remodelée. La principale modification, c'est que cette offre ne sera pas présentée par une société coopérative d'intérêt collectif (Scic), comme c'était le cas en novembre, mais par une société de type traditionnel, appartenant à la famille da Fonseca.

« Fédérateur, avec le soutien des collectivités et de l'association TFC, ce projet dispose d'ores et déjà d'un budget suffisant pour les deux prochaines saisons, avec des acteurs économiques de renom, ce qui va permettre de relancer le Tours FC », affirme Guillaume Barré, président-délégué du club, à nos confrères de La Nouvelle République.
Déclaré recevable, le projet sera présenté dans les prochaines semaines au tribunal, pour une décision qui devrait intervenir en avril. Là, trois solutions : soit ce projet est accepté et Omar da Fonseca deviendra le nouveau patron du club, soit le tribunal lui préfère le plan de continuation du dirigeant actuel Jean-Marc Ettori, soit il décide la liquidation pure et simple du Tours FC... ● *M.P.*

LE TFC REMPORTE LE DERBY

Les Jocondiens avaient besoin de points pour se sortir du ventre mou du championnat, mais ils n'ont rien pu obtenir face à des Tourangeaux appliqués et en quête de rachat après des résultats en dents de scie lors des dernières rencontres. Le leader s'impose logiquement, 2-0.

FIN DE SÉRIE POUR LE CTHB

(Photo archives NR)

Elles en étaient à quatre succès consécutifs en championnat et n'avaient pas du tout l'intention de s'arrêter en si bon chemin. Las, les handballeuses de Chambray sont passées à côté de leur match à Toulon. Après avoir couru après le score pendant presque toute la rencontre, elles se sont logiquement inclinées 26-23. Le nul arraché à Viborg le week-end dernier a sans doute laissé des traces.

Texte et photos : Aurélie Dunouau

4 DÉLÉGUÉS EN INDRE-ET-LOIRE

Ils sont 4 délégués du Défenseur des droits dans le département, tous retraités et bénévoles. Les permanences se tiennent principalement au Centre de vie du Sanitas, mais aussi à la préfecture de Tours, aux sous-préfectures d'Amboise, Loches et Chinon.

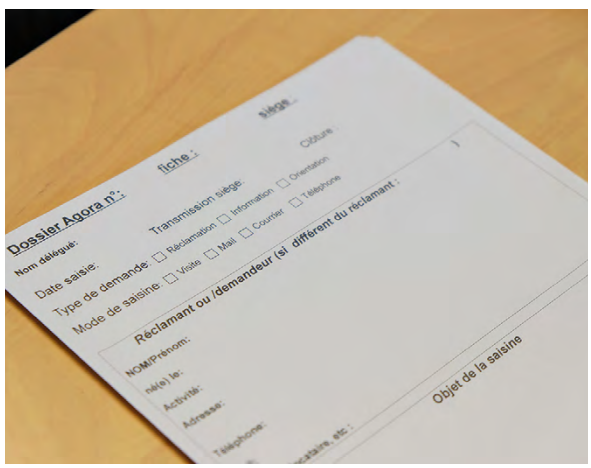

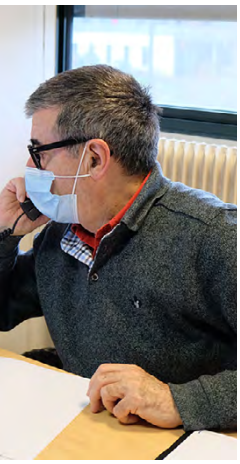

Défenseur des droits : aux côtés des citoyens

Alain Michel est délégué du Défenseur des droits. L'ancien édile de La Riche poursuit ainsi son engagement public, d'une autre manière. Un rôle majeur pour la défense des droits du citoyen.

Ce jeudi matin, au Centre de vie du Sanitas, à Tours, son carnet de rendez-vous est plein. Dans son étroit bureau dépouillé, pourvu d'un téléphone et d'un ordinateur que très récemment fourni par la mairie, le délégué du Défenseur des droits reçoit d'abord un habitant en bisbille avec la Maison départementale des personnes handicapées au sujet de la reconnaissance rétroactive de son handicap. Les quatre délégués du défenseur des droits d'Indre-et-Loire sont ainsi saisis par les citoyens de leur département sur des problèmes d'accès aux services publics, que ce soit les impôts, la CPAM, les collectivités, et la CAF le plus souvent.

Défendre les droits des citoyens, quoi de plus normal pour Alain Michel, ancien maire de La Riche, qui souhaitait poursuivre son engagement public après la politique. En optant pour le bénévolat. *« Je cherchais à m'occuper à la retraite et j'ai proposé ma candidature en 2017 au siège. Après une formation, j'ai commencé à Blois et Romorantin, puis depuis 2019 à Tours, où je reçois physiquement les réclamations au Sanitas et aussi à la maison d'arrêt. »* Une activité qui lui prend un jour de permanence par semaine, mais beaucoup plus de temps en réalité. *« Un mi-temps »,* estime l'ancien fonctionnaire au ministère du Logement et des Transports qui ramène les dossiers à la maison, fouille, analyse, vérifie le droit et n'hésite pas à passer des coups de fil aux administrations concernées. *« Il y a un vrai problème de communication avec certaines administrations, je tombe sur les répondeurs comme tout le monde, même si avec l'expérience, je commence à avoir des lignes directes qui m'aident à faire avancer les dossiers »,* explique le délégué. Beaucoup de cas se règlent à l'amiable, mais cela demande souvent de la patience. Alain Michel se souvient d'une jeune femme, assistante d'éducation, accusée de ne pas avoir réglé 25 excès de vitesse avec 18 voitures de luxe différentes, elle qui n'avait qu'une C3. *« Une situation ubuesque »* comme il en existe tant. Après avoir creusé le dossier, écrit à l'administration des contraventions, le délégué réussit à démêler la situation. La personne qui commettait ces excès possédait la même identité et la même date de naissance que la victime !

C'est ce genre de cas qu'aime « débloquer », Alain Michel. *« Cela apporte une vraie satisfaction. C'est un bénévolat très enrichissant car les situations sont très diversifiées. »* Parfois, le délégué peut régler la difficulté directement par téléphone. Souvent, il se plonge dans d'épais dossiers et toujours garde son sang-froid et sa part d'écoute attentive face à la personne qu'il reçoit. En Indre-et-Loire, les quatre délégués ont reçu près de 500 réclamations l'année dernière. ●

En savoir +

Une institution indépendante

Le Défenseur des droits est une institution indépendante chargée de défendre les droits et libertés individuelles en matière d'accès aux services publics, de droits de l'enfant, de lutte contre les discriminations, de respect de la déontologie par la police, gendarmerie, ainsi que la protection des lanceurs d'alerte. Pour assurer la remontée et le règlement des réclamations, près de 500 délégués sont répartis partout en France. 100 000 réclamations ont été déposées en 2020, avec une hausse des sollicitations de près de 10 %. Une activité croissante qui s'est renforcée avec la crise sanitaire et les inégalités consécutives.

Délégué du défenseur des droits, Centre de vie du Sanitas. Tél. 02 47 31 39 00

(Photo Eric Michot)

(Photo Wild Bunch Prod)

Bruissements d'Elles : les femmes artistes s'affirment

Un festival consacré uniquement à l'art féminin, c'est le concept de Bruissements d'Elles. Tout au long du mois de mars, une douzaine de villes en Touraine y participe. Au menu ? Concerts, expos, théâtre ou encore cinéma. Girl power !

Jeu concours

Théâtre : gagnez vos places pour Nos Antigone(s)

À l'occasion du festival Bruissements d'Elles, de nombreux spectacles ont lieu en Touraine pour mettre en valeur la création au féminin.
Le 19 mars, à la salle Oésia (Notre-Dame d'Oé), place à la pièce de théâtre Nos Antigone(s).
Envie d'y aller ? On vous fait gagner 2 places par tirage au sort.
Envoyez-nous un petit coucou à redac@tmvtours.fr (objet : Bruissements) pour tenter votre chance !

Deux années perturbées par la situation sanitaire, deux années chahutées par un vilain monsieur appelé Covid (à tmv, on refuse de féminiser ce virus)... Mais cette fois, c'est la bonne, le festival Bruissements d'Elles revient en force.
Avec plus de vingt années au compteur – l'événement a été créé en 2000 par les Villes de Joué-lès-Tours et La Riche – Bruissements d'Elles poursuit sa route et son but, celui *« de valoriser la création artistique féminine, domaine dans lequel les femmes sont encore trop peu connues »*, dit-on du côté de l'organisation, rappelant que cette création, justement, est plurielle et essentielle.
Tombant pile au mois de mars, articulé autour de la Journée internationale des droits des femmes, le festival s'installera cette année dans douze villes en Indre-et-Loire, de Tours à Ballan-Miré, en passant par Notre-Dame d'Oé, Luynes ou encore Saint-Pierre-des-Corps. Nombre de spectateurs/trices espérés ? Près de 5 000.
La Touraine va donc vivre au féminin pendant quasiment un mois complet, affichant une grande variété de propositions, entre théâtre, concerts, expos, danse et récital. Difficile, évidemment, d'être exhaustif, mais on peut par exemple noter « Oé les filles », week-end de la création féminine les 5 et 6 mars à Notre-Dame d'Oé, avec arts visuels, musique, conférences et ateliers d'écriture. Une nouveauté pour la commune, marquant ainsi *« cet engagement via notre fil rouge femmes et art »*, dixit la municipalité.
Autre temps fort, à Pont-de-Ruan cette fois : le 6 mars, Sylvie Boivin campera Gisèle Halimi, dans « Une Farouche liberté », spectacle théâtral retraçant les grandes étapes de la vie de cette féministe tunisienne partie en France pour devenir avocate. Bruissements d'Elles fait aussi la part belle aux expositions, puisque quatre sont prévues en mars, avec « Bleu de travail » à Luynes, « Regards de femmes » à Notre-Dame d'Oé, « Fantaisie poétique » à La Riche et « Femme, feu, glace », à Langeais.
Côté musique, on retiendra également les noms de Laura Cahen, en concert à La Pléiade (11 mars) ; Unio, à la Ville-aux-Dames (12 mars), ou encore Armande Ferry-Wilczek à la médiathèque de La Riche (lire tmv du 23/02) le 18 mars. Et quitte à inscrire le festival sur une belle partition, c'est au Bateau ivre que la soirée de lancement, exceptionnellement, se fera ce mercredi 2 mars avec présentation des spectacles prévus et concert de Pottok on the sofa. Histoire de commencer le festival sur une bonne note. ● *Aurélien Germain*

> Festival Bruissements d'Elles, du 2 au 30 mars, dans 12 lieux d'Indre-et-Loire. Infos, programme complet et billetterie sur bruissementsdelles.fr

SOUTENONS ENSEMBLE LES PRODUCTEURS FRANÇAIS !

Afin de promouvoir la qualité de l'origine France, Lidl poursuit sa volonté de nouer des contrats tripartites avec des producteurs des filières bœuf, porc et lait. L'assurance pour ces partenaires de travailler dans la durée avec l'enseigne et d'obtenir une meilleure rémunération.

LE CONTRAT TRIPARTITE BY LIDL

LIDL
Le vrai prix des bonnes choses

LE CONTRAT TRIPARTITE

Chaque contrat signé avec ses partenaires est conclu pour trois ans et reconductible. De quoi leur permettre de réaliser des investissements sur leur exploitation.

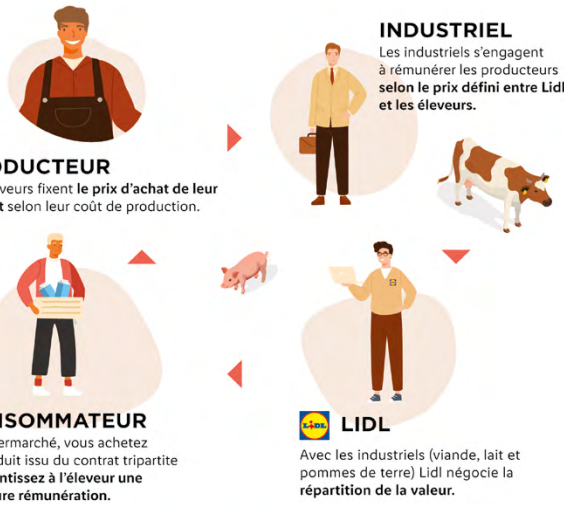

PRODUCTEUR
Les éleveurs fixent **le prix d'achat de leur produit** selon leur coût de production.

INDUSTRIEL
Les industriels s'engagent à rémunérer les producteurs **selon le prix défini entre Lidl et les éleveurs.**

CONSOMMATEUR
En supermarché, vous achetez un produit issu du contrat tripartite et **garantissez à l'éleveur une meilleure rémunération.**

LIDL
Avec les industriels (viande, lait et pommes de terre) Lidl négocie la **répartition de la valeur.**

ET VOUS DANS TOUT ÇA ?

Vous y gagnez aussi ! Acheter un produit étiqueté « contrat tripartite » vous garantit une viande origine France et de qualité. C'est un engagement fort pour soutenir l'économie locale et nationale. C'est aussi l'assurance pour vous de contribuer à une rémunération plus juste des producteurs et des éleveurs.

SPÉCIFIQUE AU CONTRAT

Pour s'approvisionner en viande, Lidl achète auprès de ses partenaires des animaux entiers et non une sélection de morceaux.

DU BŒUF 100 % FRANÇAIS

Lidl poursuit ses engagements avec les producteurs de viande de bœuf racée (Blonde d'Aquitaine, Limousine, Normande, Charolaise, Label Rouge...). **En signant et en renouvelant de nombreux contrats tripartites, l'enseigne propose en supermarché une production 100 % française** et de proximité. Cette viande à la tendreté exceptionnelle doit aussi toute sa singularité au fait qu'elle soit maturée durant 14 jours.

DU PORC ORIGINE FRANCE

En 2022, 100 % de la viande de porc vendue chez Lidl est d'origine française. Et parmi ses belles sélections, on retrouve des viandes issues de contrats tripartites signés avec des producteurs régionaux. L'occasion pour les clients de **consommer une production locale, portée par une signalétique immanquable.**

100 % DU LAIT COLLECTÉ EN FRANCE, MÊME EN BIO

Pour garantir une juste rémunération à ses partenaires producteurs de lait, basée sur leurs coûts de production, **Lidl s'engage à acheter 700 millions de litres de lait par an à 0,37 € le litre au minimum (prix de base hors prime).** Aussi, dans une totale transparence, le consommateur est assuré que **100 % du lait vendu chez Lidl, y compris le Bio, est collecté en France.**

Et maintenant, les pommes de terre !

TERRE DE PROGRÈS

Le 30 novembre dernier, Lidl France et les trois groupements de producteurs de pommes de terre, Terrea, Parmentine et Pom'Alliance, ont signé un contrat tripartite. Grâce à ce partenariat, l'enseigne propose une nouvelle gamme de quatre références de pommes de terre « Terre de Progrès », issues de l'agriculture régénératrice qui a pour objectif d'améliorer la fertilité et la biodiversité des sols.

Année 2022 - Photos non contractuelles - LIDL RCS Créteil 343 262 622. novembre.com

GAGNEZ DES MAXI-PACK À MAXXPARC

Bon, en mars, on vous gâte. Vraiment, vraiment. Cette fois, on met en jeu des maxi-pack qui vous permettront d'avoir plusieurs parties de jeu au MaxxParc de Tours Nord avec, au menu, du lasermaxx (ou kids pour les enfants), de l'astero golf et de laser box. Bref, la totale ! Pour jouer, envoyez-nous un mail avec votre nom et prénom, à redac@tmvtours.fr (objet : jeu MaxxParc) et vous pouvez rajouter un petit mot d'amour, un emoji qui sourit ou rien du tout si vous ne nous aimez pas (on ne vous en voudra pas). Tirage au sort à la fin du mois !

DU 2 AU 6 MARS

1 Viva il CINEMA

Vous aimez l'Italie ? Vous aimez le cinéma ? Vous allez adorer Viva il cinéma ! L'idée, c'est de se plonger, quatre jours durant, dans le meilleur des nouveaux talents de la production italienne. Compétition, hommages, avant-premières, rencontres, c'est toute l'émotion d'un festival dans trois lieux différents : la salle Thélème, les cinémas Studio et le CGR Centre. Bonnes séances !
Tout le programme sur viva-il-cinema.com

2 MARS

2 POTTOK ON THE SOFA

On va l'avouer, c'est en regardant l'émission The Voice, l'année dernière que nous avons découvert ce groupe né au sein de l'école Jazz à Tours. Les filles avaient produit une performance de toute beauté. Alix, Alex et Sarah nous font voyager sur le fil de leurs voix et de leurs instruments, entre acoustique et électronique. Un live nourri de leur deuxième EP.
À 20 h, au Bateau Ivre. Contribution libre mais hautement recommandée.

4 MARS

3 SANSEVERINO

Et voici que le chanteur qui avait mis les sonorités du jazz manouche dans toutes les oreilles de France a eu envie d'explorer de nouveaux horizons. Le voici du côté des sons funk et afrobeat. Le rythme, s'il est évidemment différent, est toujours omniprésent. Le spectacle est justement intitulé « Les deux doigts dans la prise », preuve que Sanseverino a toujours du jus (oui, bon, d'accord…)
À 20 h 30, à l'Espace Ligéria, à Montlouis-sur-Loire. De 10,50 à 26,50 €.

4 LA RUE KETANOU

« Si on n'est pas à la rue, c'est la rue Ketanou ». Tout est dit dans la devise du groupe, peut-être le plus énergique et péchu de la scène francophone. Humour, poésie, rage et tendresse, on connaît les ingrédients de ce cocktail détonnant. Et on en redemande ! Une soirée « À cru » et à ne pas rater.
À 20 h 30, à l'Escale de Saint-Cyr-sur-Loire. De 26 à 29 €.

4 ET 5 MARS

5 CUISINE ET DÉPENDANCES

Bon, on ne va pas tourner autour du pot : c'est culte. Le texte écrit par le duo Bacri-Jaoui n'a pas pris une ride et ce sera forcément un plaisir de retrouver Jacques et Martine et leurs invités à ce fameux dîner : l'écrivain, le gars de la télé, Fred et sa copine Marylin. Nostalgie, quand tu nous tiens !
À 20 h 30, à la salle Roger Avenet de Truyes. 13 € (réduit : 8 €).

5 MARS

6 GAËTAN ROUSSEL

Il attaque encore très fort, Gaëtan, même sans sa Louise. Il attaque même encore plus fort depuis qu'il balade ses compositions, aussi, du côté de la retenue et de l'épure. *« On ne meurt pas (en une seule fois) »*, professe son nouvel album, une ode à la vie qui cabosse et qui fait grandir et qui nous change. Une rencontre musicale et humaine.
À 20 h 30, à l'Escale de Saint-Cyr-sur-Loire. De 30 à 33 €.

7 LA FEMME EN ROUGE

L'enfant est devenu adulte et il revit la violence de son père et la vie brisée de sa mère, qui venait l'embrasser, tendrement, le soir au coucher. À l'origine, une nouvelle. Devant nous, un spectacle qui mêle théâtre, improvisation musicale et graff. Tout en délicatesse, pour montrer combien il est important d'écouter de la parole des victimes.
À 20 h 30, à la Parenthèse de Ballan-Miré. De 5 à 10 €.

6 MARS

8 GISÈLE HALIMI, UNE FAROUCHE LIBERTÉ

Le texte de ce spectacle, c'est celui d'une conversation entre l'avocate Gisèle Halimi et la journaliste Annick Cojean. Il retrace les grandes étapes de la vie de cette femme libre et forte. *« Ma liberté, chèrement acquise doit servir celle des autres »*, explique-t-elle. Contre les injustices et les abus, elle plaide et se bat sans relâche, une vie durant. Avec Sylvie Boivin dans le rôle-titre. Dans le cadre du festival « Bruissement d'Elles ». (Lire aussi page 16)
À 16 h 30, à la grange-théâtre de Vaugarni. 13 € (réduit : 10 €).

11 MARS

SÉLÈNE SAINT-AIMÉ

Dans le cadre du Printemps des poètes, le Petit Faucheux se fait un petit plaisir : la venue de la virtuose Sélène Saint-Aimé. Cette contrebassiste et chanteuse, véritable étoile montant du jazz hexagonal, viendra présenter son premier album, Mare Undarum, sur scène. Avec elle, la batterie notamment de Sonny Troupé Ka, pour vous emmener voyager vers les Caraïbes. À ne pas louper.
À 20 h, au Petit Faucheux. De 6 à 23 €.

Éditeur de la publication : LA NOUVELLE RÉPUBLIQUE DU CENTRE-OUEST, 232 avenue de Grammont, 37048 Tours Cedex 1 - **Directeur de la publication :** Olivier Saint-Cricq - **Coordination :** Rédaction NR, Aurélien GERMAIN, tél. 02 47 31 72 03. E-mail : redac@tmvtours.fr - **Réalisation :** HELPAY et NR - **Imprimerie :** L'IMPRIMERIE, 79 route de Roissy, 93290 Tremblay-en-France - Dépôt légal : mars 2022 - N° ISSN : 2115-354X
Tirage moyen : 30 000 exemplaires - Date de parution : 2 mars 2022 - N°406 - **Contact distribution :** distribution@tmvtours.fr, tél. 02 47 31 70 65
Publicité : valerie.pasquereau@nr-communication.fr, tél. 02 47 60 62 45.
Origine principale du papier : Allemagne - Taux de fibres recyclées : 100 %. Eutrophisation (pâte et papier) Ptot 0.008 kg/tonne.
PEFC 10-31-3337

TEMPS MACHINE : VOS PLACES POUR STUFFED FOXES ET RANK-O

Une soirée rock, qui n'en veut ? Le 30 mars, le Temps Machine accueille une release-party et fait chauffer les planches avec Rank-o et Stuffed Foxes (des bons gars bien de chez nous !). Bref, on branche les amplis et on se nettoie les oreilles comme il faut. À cette occasion, tmv vous offre quelques places. Il vous suffit d'envoyer un mail (objet : jeu tm) avec nom et prénom pour le tirage au sort !

RÉSERVEZ !

Vous ne pourrez pas dire que l'on ne vous a pas prévenus...

26 MARS
VIANNEY

Eh non, Vianney n'est pas seulement un juré sympa de The Voice. C'est aussi un artiste touchant et sensible que l'on a toujours plaisir à retrouver. Son enthousiasme et sa joie de vivre font vraiment du bien par les temps qui courent. Son spectacle s'appelle « N'attendons pas », judicieux conseil de vie et aussi de prudence si vous voulez en être...
Au parc des expos de Tours, à 20 h. De 39 à 66 €.

2 AVRIL
HF THIEFAINE

Ça, les amis, ça ne se rate pas. Peu d'artistes ont réussi à traverser les époques comme HFT l'a fait. Des premiers albums déjantés aux derniers opus, hyper-léchés et musicalement au top, c'est toujours du Thiéfaine. Toujours à la fois dans l'air du temps et intemporel. En plus, le voici dans une tournée acoustique, avec guitare, harmonica et quatre musiciens. Une soirée avec Hubert-Félix : on signe !
Au Palais des Congrès, à 20 h. De 45 à 65 €.

12 MAI
MICHEL DRUCKER

On l'aime bien, notre Mimi national. Il est là depuis tellement longtemps, sur nos écrans du samedi et/ou du dimanche qu'on a l'impression qu'il fait partie de la famille. Après un premier spectacle « Seul avec vous », il revient avec « De vous à moi ». Sa façon à lui de nous raconter ce qu'est la vie d'un animateur et/ou d'un artiste aujourd'hui et de livrer, comme on dit, sa part de vérité.
À l'Atrium de Saint-Avertin, à 20 h 30. De 16 à 24 €.

BŒUF CAROTTES ET PURÉE MAISON POUR LA PAUSE DU MIDI

N.Y.C BISTRO

Ne vous fiez pas à la devanture du N.Y.C. Bistro, car elle est trompeuse ! La façade de cet établissement situé rue des Déportés ne traduit pas forcément l'esprit qui règne en salle et dans l'assiette. Idem en zieutant la carte, puisque si celle-ci fait penser à un fast-food américain (tout comme les plaques d'immatriculation US en déco), il en est tout autre le midi. Alors oui, on peut se laisser tenter par le « butcher's cut » ou le bon gros hamburger. Mais quand on fouine un peu, il y a ce « baked goat cheese », nom derrière lequel se cache en fait une tarte aux oignons confits et sainte-maure de Touraine. Ou alors, côté plats, cette roulade de saumon suivant l'inspiration du moment, ou l'échine de porc rose braisée 7 heures au jus.

Nous, notre choix était tout fait : il nous fallait goûter à cette formule du midi qui affiche un prix étonnant, car très bas. Entrée plat ou plat dessert reviennent à 13 € seulement. Un piège ? Même pas ! Lorsque l'entrée arrive, tout est bien là : la quiche aux poireaux est très bonne, c'est doux et loin d'être bourratif. Avec ça, une petite salade bien assaisonnée, proposée dans une pâte feuilletée. Une bonne idée !

Pour la suite, ce jour-là, c'était un bœuf carottes trônant sur une purée maison. La viande est tendre, fondante sous la fourchette. Simple, efficace, mais surtout plein de goût. Tout comme l'accompagnement et par-dessus tout, l'assiette est réfléchie. On regrettera peut-être juste des tranches de pain un poil trop petites, mais on chipote.

Autour de nous, ça se remplit. Vite, très vite. Certains viennent dévorer un bout entre midi et deux ; d'autres prennent leur temps en famille, car le N.Y.C Bistro possède cet esprit convivial, tranquille. Une belle découverte, en plus d'être une bonne surprise, avec un accueil sympathique et un service prévenant (que de petites attentions de la part de notre hôte !). Sans oublier, surtout, un rapport qualité-prix indéniable.

● *Aurélien Germain*

À la carte

L'ADDITION

La formule du midi affiche 13 € pour entrée+plat ou plat+dessert. Et à peine 17-18€ si on prend la totale entrée, plat, dessert.
Hors formule du midi, on trouve à la carte des entrées à 6 € et des plats, ou « main courses », entre 12 € et 13 €.
Le menu enfant est à 8 € avec nuggets, frites et glace.

C'EST OÙ ?

Il faut se faufiler au 21 rue des Déportés, à Tours. Le N.Y.C Bistro est ouvert du lundi au mercredi, de 9 h à 19 h, le jeudi et vendredi de 9 h à 22 h et le samedi de midi à 22 h.
Fermé le dimanche.

CONTACT

Tél. 06 17 03 13 61.
Sur internet : nyc-bistro-tours.eatbu.com ;
N.Y.C Bistro sur Facebook ;
ou alors un coup d'œil sur instagram.com/n.y.c_bistro

Ils prennent cher

GÉMEAUX
(parce que c'est comme ça, arrêtez de vous plaindre)

Amour : Vous êtes un bon coup. (mais surtout pour vous-même)
Gloire : Félicitations, vous êtes beauf catégorie 4 !
Beauté : Vous avez de faux airs d'Eric Zemmour au réveil. À vous de voir comment vous le prenez...

BÉLIER
Amour : Hashtag célibat.
Gloire : Le monde envie les Béliers. Faut dire que vous êtes le meilleur signe de la semaine (après Balance)
Beauté : Votre cou doit être super musclé pour supporter un melon pareil.

TAUREAU
Amour : Un petit 5 à 7 avec Philippe Poutou vous attend samedi prochain.
Gloire : lortograf é vou sa fai deu. Alor au bouleau bande de larv !
Beauté : Vous devriez faire comme Superman et porter votre slip par-dessus votre pantalon. Ça aurait de la gueule.

CANCER
Amour : On ne veut surtout pas vous mettre la pression, mais vous serez peu performant(e) cette semaine. Désolé, bisou, A+ !
Gloire : Vous êtes à -400 sur l'échelle de la volonté.
Beauté : La police vous arrêtera ce week-end... pour excès de beauté. POUTCHAAAA !

LION
Amour : Vous n'êtes que luxure, pratiques douteuses et déchéance. On vous juge.
Gloire : Aucune dans votre cas, ça c'est sûr.
Beauté : Les cheveux, c'est comme les amis. Ça se barre dès qu'ils peuvent. (si ça peut vous rassurer...)

VIERGE
Amour : Visiblement, vous schtroumpfez pas mal quand on vous schtroumpfe schtroumpfement.
Gloire : Ce n'est pas parce que vous avez toujours tort qu'il faut tirer la tronche comme ça.
Beauté : Cette semaine, vous trouverez votre amour-propre dans une brocante.

BALANCE
Amour : Les gens vous aiment, vous respectent, les gens savent que les Balances sont les meilleurs.
Gloire : C'est fou comme les cons vous aiment. (bon, on se contredit avec ce qui est dit avant, mais on s'en fout, on dit ce qu'on veut)
Beauté : Rien ne vaut un(e) Balance tout(e) nu(e). Surtout vous. Mraoooow.

SCORPION
Amour : Vous participerez à la nouvelle émission sur M6, « L'Amour est dans le bourré ».
Gloire : Cette semaine, vous échangerez de vie avec une larve. Ce qui, au fond, ne changera pas grand-chose à avant.
Beauté : Vous sentez bon du nez.

SAGITTAIRE
Amour : On critique pas vos goûts en matière de relations amoureuses. On dit juste que vous avez le droit d'aimer le low cost.
Gloire : Brad Pitt et Taylor Swift sont Sagittaires. Mais vous n'avez ni le physique, ni le compte en banque de Brad Pitt et Taylor Swift.
Beauté : (par contre, le bruit de vos flatulences fait « swiiifttt »)

CAPRICORNE
Amour : Vous êtes l'aspirateur de l'amour, vous ne ramassez que les miettes.
Gloire : En mai, fais ce qu'il te plaît. Mais comme on n'est qu'en mars, on s'en fout complètement. A+ bisou !
Beauté : Tel le teckel, vous ressemblez à une saucisse avec des poils.

VERSEAU
Amour : Règle 1 : « L'horoscope tmv des Verseaux, tu ne liras point. »
Gloire : Eh bah voilàààà, vous avez déjà échoué. De toute façon, changez 17 lettres à Verseau et ça fait « échec ». COMME DE PAR HASARD.
Beauté : Oulaaaa, c'est plus un melon là, c'est une pastèque !

POISSONS
Amour : Prout.
Gloire : Ahaha qu'est-ce qu'on s'marre avec vous ; vous êtes aussi drôle que Laurent Ruquier...
Beauté : Quand la marée monte, vous vous accrochez aux rochers et vous sentez bizarre. Pas de doute : vous êtes une moule.

Publireportage

PITCHE TA FORMATION

MAYA

18 ans
BTS NDRC (Négociation et Digitalisation de la Relation Client)

Mon parcours

Après l'obtention d'un bac profesionnel vente, j'ai choisi de poursuivre mes études en intégrant le BTS NDRC de l'AFTEC Formation à Tours.

Pourquoi cette formation ?

Après plusieurs stages de découverte métiers durant mon bac pro, c'est tout naturellement que j'ai choisi le BTS NDRC en poursuite d'études.
En effet, j'aime particulièrement les échanges avec les clients et la dimension relationnelle ainsi que la vente. Projet conforté par Aftec Formation lors de l'accompagnement par un Chargé de Relation Clients, dont j'ai bénéficié.
Le BTS NDRC m'a aussi attiré car il permet d'aborder le e-commerce et la relation client à travers différents canaux et réseaux sociaux.

Comment ça se passe ?

Super bien, car justement j'ai choisi l'alternance. L'entreprise qui m'accompagne dans mon contrat d'apprentissage est une agence immobilière. C'est un secteur très dynamique et porteur en ce moment.
La relation client est omniprésente dans mon activité tout comme la digitalisation de celle-ci. Et tous les aspects théoriques que je vois en centre de formation peuvent ensuite être appliqués en entreprise.

Ce que j'aime...

Les cours dispensés lors de la formation sont variés et les formateurs s'appuient sur nos expériences professionnelles vécues.
D'autre part, pas le temps de s'ennuyer avec l'alternance. Avec le rythme centre de formation/entreprise, les semaines défilent ! De plus, nous avons la possibilité de participer aux salons et portes ouvertes organisés par l'Aftec, un vrai plus dans notre formation. Et le plaisir d'échanger, de parler de notre expérience avec les futurs apprenants. .

Et après ?

Pour l'instant, je ne sais pas encore ce que je souhaite faire, je réfléchis à poursuivre mes études ou trouver un emploi.

PORTES OUVERTES

Tours : samedi 26 mars – 14h-17h
Orléans : mercredi 16 mars et samedi 19 mars – 14h-17h

244, rue Giraudeau
Tours
02 47 36 20 50

'aftec formation

Qualiopi processus certifié – RÉPUBLIQUE FRANÇAISE · afaq ISO 9001 Qualité · DatadockÉ · ENGAGÉ RSE Confirmé ★★ · RE

formation-aftec.com

Formation AFTEC

Publireportage

PITCHE TA FORMATION

RAPHAËL

22 ans
BTS Mécanicien (maintenance des systèmes)

Mon parcours

Originaire d'Alsace, j'ai obtenu en 2017 un Bac STI2D. J'avais envie d'une formation concrète et je suis allé aux journées portes ouvertes des Compagnons du Devoir. J'ai entamé un Bac Pro MELEC (Métiers de l'Electrotechnique et des Environnements Connectés) en apprentissage et j'ai eu l'occasion de voyager en Pologne dans le cadre d'une mobilité. Après l'obtention de mon Bac Pro, j'ai entamé le tour de France des Compagnons du devoir en 2019 à Champs-sur-Marne et j'ai eu l'occasion de partir à Montréal. L'année suivante, je suis allé à Saint-Nazaire, en Loire Atlantique. Après avoir obtenu un CQPM et un titre professionnel TSMI (Technicien Supérieur de Maintenance Industrielle), je poursuis actuellement ma 2e année de BTS Maintenance des Systèmes de Production au CFA de Tours.

Pourquoi cette formation ?

Pour allier l'expertise du métier avec la transmission de valeurs. On nous inculque des valeurs de fraternité, générosité et de discipline. Cette formation nous offre aussi une certaine liberté dans les choix de projets à réaliser tout au long de l'année. De plus, les formateurs nous assurent un suivi important durant notre parcours.

Comment ça se passe ?

Je suis complètement épanoui dans mon métier, j'apprends tous les jours en entreprise comme au CFA de nouvelles techniques de travail avec beaucoup d'autonomie. On nous incite à prendre des initiatives et le tour de France nous demande à de multiples reprises de nous remettre en question, cela nous permet de nous améliorer tous les jours. De plus, la vie en communauté me correspond complètement.

Ce que j'aime...

J'ai choisi cette formation, car depuis tout petit, je rêve de pouvoir voyager partout en France et dans le monde. Les Compagnons du Devoir nous permettent de vivre ces expériences et nous encouragent à partir à l'étranger. Cela nous apporte une grande maturité dans l'emploi et dans la vie de tous les jours.

Et après ?

J'espère partir à l'étranger l'année prochaine, à Munich en Allemagne plus précisément. J'ai hâte de découvrir cette culture et le mode de vie pour devenir plus autonome et enrichir ma culture personnelle et professionnelle. Après cette expérience, je souhaiterai devenir formateur au sein d'un CFA chez les Compagnons du Devoir.

PORTES OUVERTES

les 11 et 12 mars 2022

25, rue de Franche-Comté
Tours
02.47.41.39.39
formezvousautrement.fr

LES COMPAGNONS DU DEVOIR et du Tour de France

Nouvelle École Européenne Digitale

BTS - BACHELOR - MASTÈRE

Nous avons certainement la formation qui vous convient.

Contactez-nous !

contact@need-tours.com

02 47 61 24 12