www.tmvtours.fr

tmv

100 % urbain (et plus si affinités)

392

Semaine du 29 septembre au 5 octobre 2021
Hebdo gratuit d'information locale,
ne peut être vendu

Salons Studyrama
- Grandes Écoles
- Formations du Numérique
- Art | Mode | Design | Luxe
- Tourisme | Hôtellerie | Restauration

Samedi 9 octobre
TOURS Palais des Congrès
Invitation gratuite sur Studyrama.com

100%
bonnes nouvelles

LES VACCINS DANS LE NEZ

MÉDIA ET CLIMAT : ÇA CHAUFFE !

UN RESTO CÔTÉ MER

PALAIS DES CONGRÈS DE TOURS

7ÈME ÉDITION

TOURS LOIRE VALLEY

MADE IN VAL DE LOIRE

DES INDUSTRIES ET DES HOMMES

JEUDI 14 OCTOBRE 2021

SOYEZ ACTEUR DE L'INDUSTRIE DE DEMAIN

ENTRÉE GRATUITE

OUVERTURE 10H00 19H30

WWW.MADEINVALDELOIRE.FR

PROJETS POUR LE VAL DE LOIRE

LA FEEL GOOD PAGE

Vu sur instagram

Vous vous souvenez de Pauline, jeune membre de notre Jury lecteurs du Prix du roman tmv âgée de 18 ans ? « Ouiii » crie la foule en délire. Eh bien, son compte instagram, dédié à la lecture, a dépassé les 16 300 abonnés ! Pour suivre cette bookstagrameuse : @lectrice_a_plein_temps

IL FAUT SAUVER LE SOLDAT LAURENT

Laurent Clausse a un défi. Un sacré défi. De fin mars à début avril 2022, il partira dans le désert marocain pour participer au Marathon des sables. Cet ancien militaire va donc courir 250 km (oui, oui !) en totale autonomie et ce, durant six jours non-stop. Cette course, il la fera au profit des blessés de l'Armée de Terre (CABAT), en lui reversant une partie des dons qu'il aura récoltés.

> Pour l'aider : instagram.com/lolodelacolo37

25 ANS

C'est l'âge qu'a l'album The Score, des Fugees. Pour la peine, le groupe mythique se reforme pour une tournée internationale surprise. Alors, vous êtes... ready or not ?

Petits gros pandas

Fleur de Coton et Petite Neige, les bébés pandas du Zoo de Beauval, *« poursuivent leur belle croissance »*, nous dit le parc. Elles ont dépassé les 2 kg et « font presque le même poids, à 5 grammes près ». Et c'est toujours aussi meugnon.

Octobre Rose à Monts

La municipalité de Monts et le CCAS voient les choses en grand (et en rose) pour Octobre Rose. Le 3 octobre, le domaine de Candé accueillera une collecte de fonds, des actions de prévention et dépistage, une « Course des Roses » 100 % féminine, des quiz et… ce n'est pas fini ! Comptez aussi sur des ateliers bien-être liés au cancer, de la zumba, une rando. Tout sera gratuit (pensez au pass sanitaire) ; on vous laisse zieuter le programme costaud et intégral juste ici : monts.fr

Fan des années 80

Jean-Marc Laurent est un pionnier des années 80 de la radio FM. Celui qui a également travaillé sur NRJ, animera, désormais, « Réveil 80 », entre 7 h et 10 h sur Fréquence3 Touraine. On est déjà prêts à chanter tous les dimanches matin avec lui !

Nez bouché : le sexe comme remède

Une étude d'Olcay Cem Bulut a démontré que le sexe était aussi efficace que les médicaments pour... le nez bouché ! Un orgasme soulage en effet autant les congestions nasales. Cette précieuse information a été repérée par le Prix Ig-Nobel qui gratifie des scientifiques à l'origine d'études inutiles mais sympas.

5 MINUTES D'INFOTHERAPY

600 postes à pourvoir

L'hôtel de ville accueille le Salon Tours pour l'Emploi ce mercredi 29 septembre. Dans la banque, la restauration, le commerce, le BTP ou encore la logistique, il y a de nombreux postes à pourvoir.
De 9 h à 17 h 30. Entrée libre. Pas de pass sanitaire obligatoire.

Texte : Maud Martinez - Photos Adobestock et NR

HAPPY-THÉRAPIE !

Non, nous ne céderons pas à la pression de la grisaille automnale. Non, les vêtements de saison ne seront pas gris ou noirs. Non, la baisse des températures n'entraînera pas une baisse de moral. Cette année, c'est décidé, on dit oui à la happy-thérapie ! En spécialistes auto-proclamés des bonnes nouvelles qui font du bien, voici une bonne dose d'infos sympas 100 % locales. Et puisque sourire est contagieux, on vous invite à lire ces pages dans le bus, au café ou en famille, pour que cette épidémie d'ondes positives n'ait pas de limites !

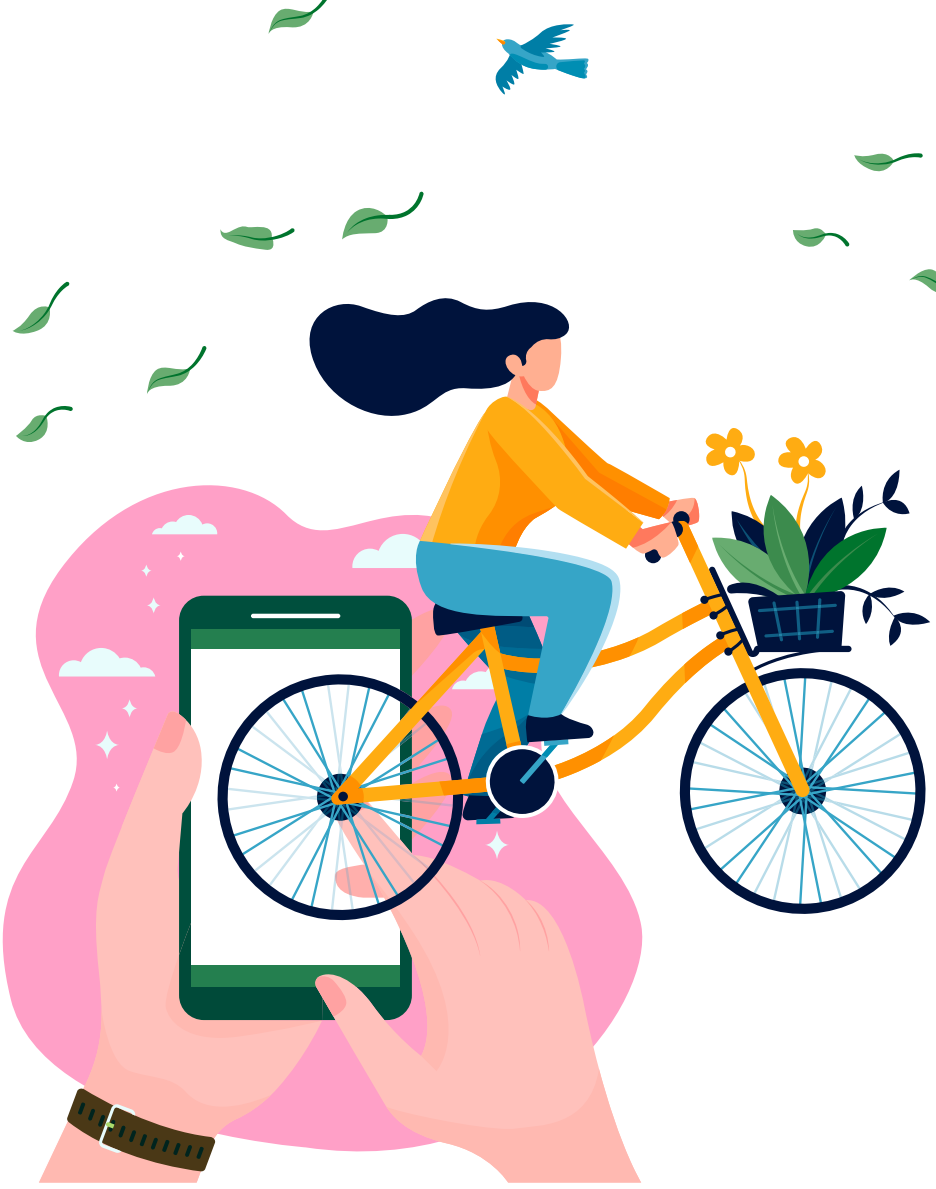

Géovélo, l'appli qui roule jusqu'aux J.O.

Les cyclotouristes et cyclistes aguerris connaissent déjà l'appli tourangelle qui en a dans le guidon : Géovélo ! Depuis 2010, Benoît Grunberg et Gaël Sauvanet n'en finissent pas d'améliorer cette application qui séduit les cyclistes. Aujourd'hui, en quelques clics, on y définit son itinéraire, forcément adapté aux deux-roues. Pas trop de voitures, et le plus possible de pistes cyclables par exemple. Avec sa fonction GPS, l'appli nous guide au fil des coups de pédale. Touraine, Paris, Lyon, Nantes, Rennes et sans doute d'autres régions en ligne de mire : l'appli continue de développer son catalogue et sa clientèle.
Et la bonne nouvelle de ce début d'année, c'est la sélection du projet Géovélo « Challenge olympique à vélo » dans le cadre de l'appel à projet mobilités pour les J.O. Paris 2024. Le but ? Inciter à la pratique du vélo pendant les jeux Olympiques. Bref, tout roule pour l'entreprise tourangelle.

ECO

ÇA DÉMÉNAGE

Le saviez-vous ?

Jusqu'ici, les biscuits Ouro étaient fabriqués à Tours. Après un financement participatif achevé le 3 septembre et un travail acharné, les choses vont changer ! Car c'est officiel : c'est désormais dans un local beaucoup plus spacieux, situé à Château-Renault, que le Tourangeau Nicolas Benard fabriquera ses crackers apéro, élaborés à base de drêches. Kézako ? Ce sont des déchets végétaux íssus de la fabrication de la bière, que Nicolas récupère chez les Canailles de Rochecorbon, à la brasserie de Chanteloup ou auprès de la MBT de La Riche. Du local, de l'anti-gaspi, et surtout de quoi accompagner une bière artisanale ou un vin local… Qui dit mieux ?

(Photo ©Biscuiterie Ouro)

7,2 %

Quelques dixièmes seulement, mais sans doute plusieurs centaines de personnes concernées : le chômage baisse en Indre-et-Loire ! De 7,6 % au premier trimestre, il est tombé à 7,2 % au deuxième… et on espère que la descente continuera !

Une âme de lutin ?

Eh non, l'atelier du Père Noël n'est pas au pôle Nord, mais à Tauxigny ! L'entreprise de jeux et jouets WDK Groupe Partner annonçait il y a quelques jours le recrutement de 30 personnes en CDI et CDD pour aborder les fêtes de fin d'année. Ce qui n'est pas précisé dans l'annonce : le bonnet à pompon est-il obligatoire ?

Le Troglo a trouvé son nid

Un supermarché où l'on trouve du bio ou du local (ou les deux), mais aussi quelques grandes marques, géré par ses propres clients, c'est possible ! Et en Touraine, ce projet s'appelle Le Troglo. La coopérative destinée à gérer ce supermarché pas comme les autres regroupe déjà 264 personnes, et surtout… le lieu est trouvé ! Après quelques travaux, le Troglo ouvrira ses portes en 2022 à Tours, boulevard Louis XI. Mais attention : pour y faire ses courses, il faut être membre de la coopérative, et donner trois heures de son temps par mois. C'est le prix d'un commerce équitable pour tous, et d'une aventure collective à partager sans modération.

Infos sur www.le-troglo.fr

Ça bouge à Civray…

Une épicerie locale ? Oui. Une cave à manger ? Aussi. Des chambres d'hôtes ? Encore oui. C'est le projet Loca Luna qui ouvrira bientôt ses portes à Civray-de-Touraine… Affaire à suivre !

CULTURE

T'AS DE BEAUX SIÈGES BÉBÉ…
La salle Thélème s'est refaite une beauté : les sièges gris ont laissé leur place aux sièges rouges. Comme les plus grandes ! Avec ses 598 places et ses nouveaux équipements techniques, la salle de spectacles de l'université est fin prête pour la rentrée !

Il était un petit navire…

Il est 20 h. Accoudé au comptoir, on observe la salle. Les derniers clients de l'apéro préparent de la monnaie pour l'addition, tandis que sur scène, un groupe s'affaire. Le concert est annoncé pour 21 h. Un nouveau public se presse aux portes, pass sanitaire en main. Après avoir montré patte blanche, direction la salle, au plus proche de la scène, pour profiter des décibels d'une musique en live qui n'avait pas eu le temps de résonner ici bien longtemps.
Certains ont déjà un billet ou quelques pièces en main pour alimenter le coffre aux trésors. Des « pépites » qui permettent d'alimenter la vie culturelle qui surgit ici hors des flots.
Entre deux morceaux, les vieux de la vieille se souviennent de la grande époque : Mano Negra, Noir Désir, IAM, M… Depuis, le Bateau Ivre a bien changé ! Quelques années de fermeture et une grosse dose de mobilisation citoyenne, et le nouveau Bateau avait rouvert ses portes à l'automne 2020. Couvre-feu et confinement (l'édition 2) avaient rapidement eu raison de cette remise à flots.
Quel plaisir donc de pouvoir profiter à nouveau d'une salle de spectacle avec bar, le tout remis à neuf ! Depuis la reprise, le 15 septembre, les événements s'y amoncèlent, avec un calendrier complet jusqu'à la fin de l'année… Pour le plus grand plaisir des amateurs de culture et de bières locales.
Du mercredi au samedi, de 18 h à 2 h.
Programmation sur www.bateauivre.coop.

HA HA HA

Envie de rire après un an et demi de pandémie ? C'est le pari que fait Christophe Desaint-Denis en rouvrant la Comédie de Tours. En lieu et place de l'ancien magasin Thévenet Music (installé un peu plus loin), on trouvera à partir du 7 octobre une salle de spectacles de 270 places, et de quoi s'amuser. Comédies bon enfant et humoristes seuls en scène se relaieront sur scène.
Programmation sur www.comediedetours.fr

18 ans ? Ça passe !

Désolés pour le mauvais jeu de mots. Le pass Culture est un bon d'achat de 300 € lancé par le Ministère de la Culture le 21 mai dernier. Envie d'en profiter ?
Si tu as 18 ans, une seule adresse : https://pass.culture.fr

Ad Minoliti à distance mais bien là !

Preuve que l'art n'a pas de frontière ? L'artiste argentine Ad Minoliti n'a pas pu venir comme prévu au CCC OD pour finaliser l'installation de son exposition. Qu'à cela ne tienne ! Les équipes du Centre de Création contemporaine ont déployé des trésors d'imagination pour collaborer à distance avec la créatrice, afin que tout soit prêt pour l'ouverture du 1er octobre. Cerise sur le gâteau, l'exposition se transformera en scène pour différentes animations et interventions au long des semaines à venir. Une bonne nouvelle pour les amateurs d'art contemporain et d'art vivant.

75 %… BIENTÔT 100 % ?

Petit à petit… Le spectateur fait son nid en salle ! 75 % de capacité dans les salles debout comme Le Temps Machine, mais avec le recul de l'épidémie, peut-être 100 % d'ici peu… On croise les doigts et on voit le bon côté des choses : ça fait de la place pour danser !

32-31

On a cru rêver, mais ils l'ont fait ! À peine la saison enclenchée pour l'UST Rugby, le club tourangeau a vaincu les Nantais d'un cheveu. Un beau début en Fédérale 2. Bon ok, les Tourangeaux ont enregistré deux revers depuis, mais toujours avec les honneurs. Et nous on préfère voir la vie du bon côté ! Vive l'UST !

Sportifs en or, argent et bronze

Petit moment de pur chauvinisme : il y a des médailles d'or et d'argent des J.O. 2020 en Touraine ! Kevin Tillie, nouvelle recrue du TVB, a fait partie de la sélection olympique de volley, médaillée d'or cet été. Et en BMX, la colombienne Mariana Pajón est licenciée avec son époux Vincent Pelluard au club de Joué-lès-Tours... et elle a décroché l'argent. Et c'est le pongiste handisport Clément Berthier qui décroche le bronze, en compétition par équipe. Chapeau !

115e

On ne change pas une équipe qui gagne : la course cycliste Paris-Tours revient donc pour une 115e édition, et c'est le 15 octobre que les coureurs franchiront la ligne d'arrivée à Tours.

SPORT

ÇA GLISSE

On chausse les patins, car ça y est : la patinoire de Tours rouvre ses portes après fermeture pour cause de... pandémie (gros suspens, on sait). Et pour fêter ça, rendez-vous le vendredi 1er octobre pour une belle soirée d'ouverture !

LE MILLION, LE MILLION !

L'Aviron Tours Métropole voit double : battre le record du monde du 1 000 km, soit 1 million de mètres en rameur, et par la même occasion s'engager pour le climat. 65 heures à ramer sur machine ? Le défi est lancé aux sportifs de l'ATM ! Et pour ceux qui ne rameront pas, l'événement place Anatole France sera accompagné d'activités autour de la protection de l'environnement. La retransmission en direct sur internet et une levée de fonds compléteront l'initiative... avec un million de fans à la clé ?

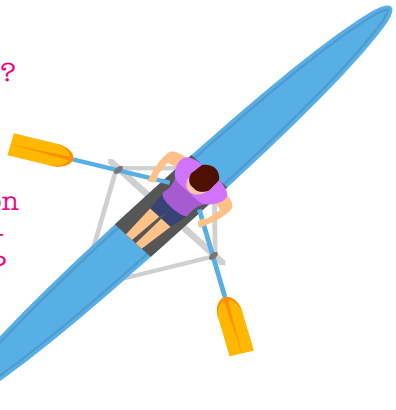

LE HH7 SORT MASQUÉ

Le tournoi international de rugby à 7, le Howard Hinton 7, revient les 30 et 31 octobre, faute d'avoir pu être joué en mai. Mais pour l'occasion, c'est une édition Happy Halloween 7 que les organisateurs nous préparent, avec soirée déguisée le samedi soir.
howard-hinton-sevens.com

Jeunes champions à table

Les jeunes générations de champions de tennis de table débarquent à Tours du 15 au 17 octobre ! La 4S Tennis de Table organise cet événement d'envergure européenne du Top 10 Européen, à ne pas manquer pour les amateurs de ping-pong.
Palais des Sports de Tours - infos sur www.4stours.fr

SOLIDAIRES

Un frigo, deux frigos, trois frigos doudous

Les frigos solidaires poussent comme des champignons dans Tours, et c'est tant mieux ! Un premier frigo avait déjà été installé en 2018 à proximité du restaurant le Mastroquet, sur la place des Halles. Un autre est en projet, cette fois-ci place de la Victoire en partenariat avec le Café Concept. Mais ce sont les étudiants en médecine qui font l'actu pour la rentrée : l'association Assolidaire a porté le projet d'installation d'un frigo solidaire dans l'enceinte de la faculté de médecine. Le principe reste le même que pour les dizaines de frigos installés par l'association nationale Frigos Solidaires partout en France : restaurateurs et particuliers viennent déposer des petits plats, et ceux qui sont dans le besoin s'y servent gratuitement. Ce nouveau frigo souligne bien sûr la précarité étudiante, mais c'est aussi une belle aventure solidaire qui commence.

RENCONTRE

« Faire le bien nous fait du bien ! »

Nathalie Combes ne coupe pas les cheveux en quatre, au contraire : elle en habille les têtes des malades du cancer. Elle-même passée par les services d'oncologie, elle a aussi accompagné sa fille dans le parcours vers la boule à zéro. Une expérience intime qu'elle met aujourd'hui au service des personnes ayant besoin de prothèses capillaires, en se déplaçant à domicile avec son entreprise À Votre Image.

Qu'est-ce que ces « perruques » ont de spécial ?

Parler de « perruque » peut faire penser à un costume, alors que ce n'est pas du tout le cas. Ce sont des produits de qualité, qui vont s'adapter à la personne. Nous faisons des essais quand la personne malade a encore des cheveux. Et lorsque cette personne le décide, je reviens pour lui raser les cheveux pour que les parties antidérapantes de la prothèse adhèrent bien, et on ajuste le bonnet de cette prothèse à la personne, pour que celle-ci soit à l'aise et ne risque jamais de perdre cette prothèse.

Ce sont des éléments qui coûtent cher ?

La sécurité sociale prend en charge jusqu'à 350 € pour une prothèse et un accessoire textile. Certaines prothèses peuvent coûter jusqu'à 500 € ou plus, notamment si elles sont montées à la main, ou si elles sont faites de cheveux naturels. C'est pour cela que j'ai préféré opter pour du synthétique de très grande qualité, avec une trentaine de possibilités, y compris des cheveux très longs, jusqu'à la taille. Mon but, c'est qu'il y ait un reste à charge zéro pour mes clientes. Je ne suis pas là pour vendre et faire du chiffre, mais pour conseiller et accompagner !

Plus d'informations sur Facebook A votre image et au 06 66 49 69 78.

TROIS ROUES, TROIS VÉHICULES… ET DES PASSAGERS PAS COMME LES AUTRES

Parlez de triporteur à un Tourangeau, il imaginera un parent avec deux enfants se baladant dans les rues de la cité. Chez En Selle Marcelle, les passagers sont un chouïa plus âgés ! L'association tourangelle propose en effet à des personnes âgées, résidentes en Ehpad, de partir se balader sans se fatiguer. Au guidon, des bénévoles motivés par ces moments d'échange et de solidarité : *« Le but des balades, ce n'est pas faire des dizaines de kilomètres, c'est avant tout favoriser un moment d'échange entre bénévole et résident d'Ehpad »*, explique Pauline Guillemin, membre de l'association. Et grâce au budget participatif du Département, et une collecte en ligne, En Selle Marcelle compte déjà trois triporteurs à assistance électrique ! Les premières balades estivales ont été un succès. Une asso sur la route du bonheur ?

NATURE ENVIRONNEM

6 TONNES

La mauvaise nouvelle : 6 tonnes de déchets sauvages ramassés par des bénévoles de Team River Clean 37 à Montlouis-sur-Loire e 18 septembre. La bonne nouvelle : 6 tonnes de déchets sauvages ramassés... ! Bravo !

Un verre, ça va...

Des bouteilles en verre, bonjour les dégâts ? En tout cas, plus question de jeter les bouteilles à la benne verte : l'association Rebout' veut nous redonner goût à la bonne vieille bouteille consignée. Pour son lancement en septembre 2021, l'opération prend la forme d'un test grandeur nature. Mode d'emploi : vous faites vos courses dans les épiceries ou supermarchés participant à l'opération. Oh quel heureux hasard ! Vous avez choisi des bouteilles de jus de fruits en verre, ou une bonne bière locale. Vous la dégustez tranquillement chez vous. Puis vous ramenez la bouteille vide, qui sera reconditionnée pour faire le bonheur de nouveaux consommateurs. Pas de rémunération ou avantage financier à la clé, juste une bonne action et la conscience tranquille.

Pour en savoir plus : rebout.org.

PRENEZ DATE !

Dimanche 17 octobre, le parc de la Gloriette se transforme en « Place du Climat » à l'initiative de Tours Métropole.
Au programme : animations, ateliers, conférences et marché de producteurs pour tout savoir sur les mille et une manière de préserver la planète..

Programme à venir sur https://tours-metropole.fr

Dis-moi comment tu roules...

À vous de fabriquer les bonnes nouvelles : si vous faites du vélo régulièrement, la FUB (Fédération des Usagers de la Bicyclette) lance sa 3e grande enquête « Baromètre des villes cyclables ».

À vous de jouer à l'adresse suivante (avant le 30 novembre) : https://barometre.parlons-velo.fr

Pas touche à la nature !

Cap sur 2022 pour le tribunal de Tours, qui devrait centraliser les affaires d'atteinte à l'environnement pour toute la région Centre-Val de Loire. Sacré boulot, d'autant qu'il n'y aura sans doute pas de recrutement pour cette mise en place. Mais la nature avait bien besoin qu'on la défende !

176

C'est le nombre de vélos qui pourront bientôt se garer, s'attacher, se cadenasser, s'enlasser à deux pas de la gare de Tours dans un parking à vélo sécurisé. Quinzième installation de ce genre sur la métropole, ce sera le plus grand de tous les parkings à vélo accessibles gratuitement avec la carte d'abonnement Fil Bleu. Idéal pour les adeptes du combo vélo+TGV, ou pour les amateurs de shopping rue de Bordeaux.

FIL BLEU
Une enquête auprès des usagers

Comment les habitants de l'agglomération tourangelle utilisent-ils les transports en commun ? Comment arrivent-ils sur le réseau, à vélo, à pied, en covoiturage ? Quel est le motif de leurs déplacements ? À quelle fréquence ? C'est à toutes ces questions, entre autres, que permettra de répondre la grande enquête lancée par Fil Bleu auprès de ses usagers, jusqu'au 15 octobre. 180 enquêteurs iront à la rencontre des voyageurs, dans le tram et le bus. La dernière enquête de cette envergure remonte à 2014.

ÉVÉNEMENT
Une semaine pour la mémoire

La quatrième édition de la semaine de la mémoire s'est achevée sur une belle réussite. Plus de 3 000 personnes sont venues assister aux conférences, tables rondes et ateliers qui étaient proposés et 2 000 spectateurs se sont connectés par internet sur le direct de la manifestation. Le but, pour les organisateurs, est de partager l'avancée des recherches dans un domaine médical de plus en plus important. En effet, les troubles de la mémoire sont souvent associés à des pathologies liées à l'âge, comme la maladie d'Alzheimer.

DES ASSISES POUR LE CLIMAT

À partir de ce mercredi, à Mame, les 14e Assises du journalisme s'interrogent sur le rôle des médias dans l'urgence climatique et sanitaire que nous connaissons actuellement.

Les faits

Les Assises internationales du Journalisme de Tours mettent cette année au premier plan la question du rôle des médias dans la perception de l'urgence climatique. Trois jours d'ateliers, de débats et de rencontres, sur le site de Mame et à la salle Thélème (site universitaire des Tanneurs).

Si les matinées sont plutôt destinées aux très nombreux journalistes qui viendront de toutes les rédactions de France, les après-midis et surtout les soirées seront des occasions de rencontres et de débats passionnants. Mercredi soir, la venue de Nicolas Hulot, qui participera à un débat public, salle Thélème, marquera un moment fort. Le jeudi, place à la discussion autour du thème « Conjuguer fin du monde et fin du mois », avec Laurent Berger, secrétaire général de la CFDT et le journaliste Patrick Cohen. L'éducation aux médias est également au cœur de l'événement et c'est le journaliste militant Hugo Clément qui présidera le jury des prix dédiés à l'éducation aux médias, le mercredi.

Le contexte

Toutes les études d'opinion le montrent : le dérèglement climatique se place désormais tout en haut des préoccupations des Français, loin devant le chômage ou la sécurité. Ces Assises du journalisme se déroulent à sept mois de l'élection présidentielle, au cours de laquelle le dérèglement climatique devrait être un sujet majeur.

Les enjeux

Ces Assises ont un double objectif. Tout d'abord, ouvrir une vraie réflexion à l'intérieur des rédactions locales et nationales sur le traitement des sujets environnementaux. Comment les rendre compréhensibles, comment susciter l'intérêt du public et sortir des visions catastrophistes ? Le deuxième objectif, ensuite, est de créer les conditions d'une prise de conscience plus générale encore dans la population et faire en sorte que le public s'empare vraiment de ces sujets.

● *M. P.*

Les Assises internationales du journalisme, de mercredi à vendredi, à Mame. Suivies du Salon du livre du journalisme, le samedi après-midi. Tous les ateliers, débats et conférences sont gratuits et en accès libre sur présentation d'un pass sanitaire.

MIAM !

LE YOUTUBER TOURANGEAU MORGAN VS A RÉALISÉ UNE PIZZA CONTENANT 834 VARIÉTÉS DE FROMAGES, LORS DU SALON DE LA RESTAURATION, DE L'HÔTELLERIE À LYON.

(Photo Twitter)

TRANSPORT

Des trains low cost

Un Saint-Pierre-des-Corps/Tours en train entre 10 et 30 € ? Ce sera chose possible à partir de 2022. La SNCF a annoncé le lancement de son offre OuiGo Vitesse Classique qui concernera, notamment la ligne Paris-Nantes, via Tours. Les billets seront disponibles sur internet et le prix sera le même quel que soit le moment auquel le voyageur l'achètera. Les voyages se feront dans des voitures Corail relookées. Il faudra compter environ deux heures pour rallier la capitale (sans compter les éventuels retards, préciseraient les mauvaises langues).

MOBILITÉS

Le pont Wilson fermé pour de bon

Cette fois, la fermeture du pont Wilson aux voitures devrait être définitive. Il avait été ré-ouvert le temps des travaux du pont Napoléon au cours de l'été, mais la ville de Tours annonce vouloir pérenniser cette fermeture. Armelle Gallot-Lavallée, adjointe aux mobilités explique que l'aménagement des accès, le nombre de cyclistes augmente et que la circulation sur les ponts de Tours diminue. Une décision qui s'inscrit dans une volonté de favoriser les mobilités douces, en sécurisant les voies cyclables partout dans la ville.

Le billet

DANS LA COURSE

« Il est ridicule avec ses chaussettes », « Non mais tu as vu comme il sautille »... Non, nous ne sommes pas dans une cour de récréation mais tout simplement sur Facebook, dans les commentaires d'une vidéo montrant le maire de Tours avant le départ des 10 km auxquels il a décidé de participer.
Moi, je veux bien que l'on se plaigne de nos politiques, que l'on dise qu'ils sont trop ceci ou pas assez cela. Mais il faut que nous fassions un effort, nous aussi de notre côté. Juste que, collectivement, nous gardions en tête quelques règles simples pour que le débat reste possible. *« Ne pas attaquer la vie privée, ne pas humilier, insulter ou diffamer »*, c'est l'une des dix règles pour débattre vraiment, lancé par l'hebdomadaire La Croix L'Hebdo et déjà signé par une centaine de personnalités de tous bords, de tous horizons et de toutes confessions. Et ça commence là. Dans un événement aussi anodin qu'une course populaire comme les 10 et 20 km de Tours. ● *Matthieu Pays*

Primaire(s)
Modes de désignation

C'est finalement lors d'un vote réservé aux seuls adhérents, que les Républicains choisiront leur candidat pour l'élection présidentielle de 2022, le 4 décembre. C'est une victoire pour Xavier Bertrand qui avait annoncé qu'il ne participerait pas à une primaire ouverte. Il semble d'ailleurs être le mieux placé. Valérie Pécresse et Michel Barnier, également candidats étaient, eux, partisans d'une vraie primaire. Côté écologiste, c'est parti pour le second tour qui départagera cette semaine Yannick Jadot et Sandrine Rousseau.

SOS médecins
Un jour sans

Pas de visites à domicile, pas de consultations. SOS médecin se met en grève totale pendant 24 heures pour demander une revalorisation des visites médicales à domicile. Les 63 associations qui constituent le réseau rappellent que le dédommagement de la visite à domicile (10 €) n'a pas augmenté depuis quinze ans. De plus en plus de praticiens sont contraints de les abandonner, ce qui conduit à l'engorgement des urgences hospitalières, à une perte de chance de survie pour des malades isolés et à une augmentation, au final, du coût de la prise en charge.

Santé
Assises de la psychiatrie

Les premières Assises de la santé mentale et de la psychiatrie s'ouvrent à Paris. Le secteur, mis sous pression par la crise sanitaire, attend des réponses fortes du gouvernement. Des études montrent que la santé mentale des Français s'est nettement dégradée, 10 % de nos compatriotes avouant avoir eu des pensées suicidaires au cours de l'année. Les professionnels espèrent un plan de revalorisation de la psychiatrie publique qui, selon eux, souffre d'un sous-financement chronique depuis des années, de la fermeture de nombreux lits.

le décryptage

Élections en Allemagne

Les élections fédérales marquant la fin de l'ère Merkel se déroulaient ce dimanche. Un scrutin historique aux résultats incertains.

1. TROUVER UN ACCORD

Le mode de scrutin en Allemagne (proportionnelle intégrale) fait qu'aucun parti ne peut obtenir la majorité à lui tout seul. Les partis doivent donc négocier pour créer une coalition majoritaire et gouverner ensemble. Ils ont promis de se mettre d'accord avant Noël.

2. DES PERSONNALITÉS

Les personnalités des candidats ont beaucoup joué. Le dauphin naturel d'Angela Merkel, Armin Laschet (CDU) a fait une mauvaise campagne, tout comme la candidate verte Annalena Baerbock qui a multiplié les bourdes. Cela a profité à Olaf Scholz, leader du parti de centre gauche (SPD).

5 870
C'est le nombre de jours passés par Helmut Kohl en tant que chancelier. Record à battre pour Angela Merkel.

40 %
C'est le pourcentage des électeurs allemands qui ont opté pour le vote par correspondance.

3. QUELLE COALITION ?

Arrivé en tête, c'est le SPD qui est en position de force pour constituer et diriger la future coalition. Le scénario le plus probable est une alliance entre le SPD, les écologistes et les Libéraux. Dans ce cas, c'est Olaf Scholz qui serait le successeur d'Angela Merkel. Mais la CDU n'exclut pas de prendre la tête de la coalition.

4. UN CHANCELIER, PAS UN PRÉSIDENT

Le système politique allemand reste essentiellement parlementaire. Le chancelier est le chef du gouvernement, mais il a bien moins de pouvoir que le président français. Son rôle est de définir les grandes orientations de la politique fédérale et de veiller à leur application.

5. FIN DE PARTIE

Ce scrutin est une déconvenue pour la chancelière Merkel, puisque son parti enregistre son plus mauvais score historique (24,1 %). Si la constitution de la nouvelle coalition arrive après le 17 décembre, elle battra le record de longévité au pouvoir, détenu par Helmut Kohl.

Les tourangeaux

LE TFC EN LEADER

Bon, on ne va pas se mentir, le Tours FC n'a pas encore retrouvé toute sa superbe. C'est encore assez brouillon dans le jeu et pas toujours très solide, mais force est de constater que les résultats sont là. Avec le succès de ce week-end, sur le terrain de Saint-Cyr, le TFC affiche trois victoires en trois matchs et s'installe en tête de son groupe. Et nous, franchement, ça nous va...

LE TMB CALE À LA FIN

Ils ont démarré sur les chapeaux de roues leur premier match de Leaders cup Pro B, les joueurs du TMB, jusqu'à obtenir quinze points d'avance sur le parquet de Nantes. Las, ils n'ont pas pu conserver cette incroyable intensité tout le long du match et ont fini par céder (88-77). Mais, malgré la défaite, les hommes de Pierre Tavano prennent leur marques en Pro B et prouvent à tous qu'ils ne sont pas là par hasard.

10 et 20 km de Tours, marathon

De belles retrouvailles !

Les 10, 20 km et le marathon de Tours, ce sont avant tout des courses populaires, que l'on décide de courir par défi personnel ou simplement pour en être, entre amis ou entre collègues. Même si les circonstances ont fait que les coureurs étaient un peu moins nombreux cette année, la ferveur des spectateurs venus les encourager et la musique des groupes installés sur le parcours ont su redonner aux rues de Tours cet air de fête que l'on aime tant.

Côté sportif et tête de peloton, la journée fut belle aussi. Sur le 10 km, c'est Mohammed Benyettou (La Berrichonne Châteauroux Athlétic Club) qui s'impose sous la demi-heure (29'29") après avoir lâché ses opposants dans les derniers kilomètres. Chez les dames, c'est la coureuse du stade de Vannes, Samira Mezeghrane qui s'offre une deuxième victoire à Tours, après son sacre en 2017.

Sur le 20 km, il ne faisait pas bon finir sous la barre des 1 h 40 car le gros du peloton a eu la surprise de prendre un bonne douche, avant même l'arrivée... Désagrément que n'a pas connu le Jocondien Maxime Perrineau qui a mis tout le monde d'accord en accélérant dès le 7e kilomètre pour ne plus être inquiété par la suite. Il termine en 1 h 05' 56". Le Tourangeau Florian Théophile termine troisième, derrière l'Ethiopien Gudisa Fita.

Chez les filles, la victoire était promise à l'Éthiopienne Redeat Kasse et elle ne lui a pas échappée. La championne s'impose avec presque un quart d'heure d'avance sur sa dauphine Morgane Domitile. La jeune Julie Chevalier, 19 ans, monte sur la troisième place du podium. Partie (sans montre !) pour 1 h 45, elle se sent bien et reste dans son allure de 1 h 30, qu'elle parvient à conserver jusqu'à la ligne.

> **À LA FIN DU 20 KM, C'ÉTAIT LA DOUCHE AVANT L'ARRIVÉE !**

Enfin, sur le marathon, c'est l'Ethiopien Kumbi Bechere, deuxième en 2019, qui s'impose facilement, accompagné de loin, par Matthieu Bosquet et le Tourangeau Yoseph Goasdoue. La Tourangelle Sophie Le Béhérec, elle, a littéralement survolé la course féminine en 3 h 03'30", très loin devant sa dauphine Frédérique Magnol Mouri. ● *M. P.*

UN RALLYE HUMIDE

C'est grâce à son choix de pneus adaptés à la pluie que Yoann Bonato s'est imposé ce week-end sur le Rallye Cœur de France, en Loir-et-Cher. C'est, tout de même, sa cinquième victoire en autant de participations au rallye du Centre. Cette belle performance lui permet de prendre seul la tête du championnat de France.

SÉVÈRE POUR L'UST

Les rugbymens tourangeaux reviennent de leur premier déplacement en Fédérale 2 avec une grosse défaite en poche. Ils ont, en effet, été lourdement défaits (41-23) sur le terrain de Sarcelles, dimanche. Et pourtant, sans une série de coups du sort, le score aurait pu être moins cruel. *« Malgré le score, je pense que nous ne sommes pas si loin que ça dans le jeu, a commenté le coach Pascal Sassi à nos confrères de la Nouvelle République. On commet des fautes qui nous coûtent cher en défense. »*

Texte et photos : Aurélie Dunouau

Une tradition tourangelle

Isabelle Dimier-Poisson suit les traces de la recherche tourangelle en matière de vaccins : Philippe Maupas et son vaccin contre l'hépatite B et Philippe Roingeard en cours de recherche d'un vaccin contre l'hépatite C.

Une chercheuse qui a eu du nez

Isabelle Dimier-Poisson est enseignant-chercheur à l'Université de Tours. Des recherches menées depuis vingt ans qui l'amènent aujourd'hui à développer un vaccin nasal contre le Covid-19.

Elle n'en revient toujours pas du tournant pris par sa carrière depuis la médiatisation récente de sa découverte : un vaccin nasal contre le Covid-19 qui empêcherait également sa transmission. Isabelle Dimier-Poisson semble à la fois heureuse et *« fière pour son équipe et ses étudiants »* mais aussi surprise et un peu gênée de tirer la couverture. Celle qui a commencé son parcours il y a vingt ans à l'Université de Tours, spécialisée dans l'immunité des muqueuses, dirige une équipe de recherche BioMAP (BioMédicaments AntiParasitaires) labellisée Inrae, à la faculté de pharmacie, sur le site Grandmont. Elle voit aujourd'hui porter les fruits de ses recherches, ce qui l'enchante. *« Pour un chercheur, il y a généralement de la frustration. Vous avez souvent des résultats, vous les publiez dans des revues prestigieuses, vous pouvez obtenir des brevets, mais il reste la frustration de ne pas aller plus loin et de mettre en place le développement, surtout pour des recherches appliquées comme la nôtre. »*

Isabelle Dimier-Poisson a commencé par mettre au point un vaccin nasal pour les animaux, utilisé depuis quatre ans dans une dizaine de zoos en France. Aucune mortalité parmi les animaux vaccinés n'a été constatée à ce jour. *« Sur cette base, nous sommes partis sur le Sars Covid-19, en répondant à un appel à projets. La conception est la même mais on est repartis de zéro pour l'étudier. »* Avec son équipe d'une dizaine de chercheurs travaillant sur le projet, elle a ainsi conçu un candidat-vaccin nasal unique à base de protéines. Les fonds sont levés, notamment grâce à une entreprise locale, Recipharm. Isabelle Dimier-Poisson insiste sur ce point. *« Notre vaccin sera 100 % français. »* Pour elle, il n'arrive pas trop tard. Au contraire. *« Le vaccin fonctionnera comme un rappel annuel et il a une logistique simple d'utilisation, facilement conservable. Et surtout, il ambitionne d'être utilisé par tous dont les pays émergents. »*

Depuis sa découverte qui attend d'être validée, Isabelle Dimier-Poisson mène une vie intense. Elle n'en oublie pas moins l'autre facette de son métier : l'enseignement. *« J'adore enseigner, les relations avec nos étudiants sont fortes, régulières, ils nous remettent en place, en fait ce sont eux les futurs chercheurs ! »*. Gaie, souriante et accessible, Isabelle Dimier-Poisson se révèle une chef d'équipe inspirante et motivante. Avec toujours *« l'envie d'aller plus loin »*. Une nouvelle mission de sa vie de chercheuse s'ouvre à elle : codirigeante d'une start-up chargée de lever des fonds pour la future commercialisation de son vaccin. ●

En savoir +

La Fête de la science

Isabelle Dimier-Poisson et son équipe de recherche seront présents à la Fête de la science, qui se tiendra notamment à l'hôtel de Ville de Tours, samedi 2 et dimanche 3 octobre de 10 h à 18 h. Une manifestation gratuite qui met chaque année à l'honneur les chercheurs et les sciences, dans toute leur diversité, des insectes au cerveau en passant par le climat et la santé, avec comme thème choisi pour cette édition « L'émotion de la découverte ». Sous forme d'échanges, de manipulations et de jeux, le village des sciences privilégie une approche ludique. Des ateliers, spectacles, conférences, visites de laboratoires, sont également proposés dans divers lieux. fetedelascience.univ-tours.fr

1

2

3

4

GAGNEZ VOS PLACES POUR ELECTRO DELUXE !

Envie de retrouver l'ambiance des concerts ? Ça tombe bien, tmv vous fait gagner des places pour le show d'Electro Deluxe, le 15 octobre prochain, à la salle Cassiopée de Veigné. Pour tenter votre chance, rien de plus simple : envoyez-nous un petit mail à redac@tmvtours.fr (objet : jeu Electro Deluxe) avec vos noms et prénoms. Un tirage au sort sera effectué prochainement. Bonne chance !

5

29 SEPTEMBRE

1 KARAOBŒUF

Et si on se faisait un karaoké géant. Pas du genre où on écoute un cousin bourré massacrer les Lacs du Connemara, non, le genre où on chante tous ensemble, en même temps. C'est la proposition, alléchante, de Fred Godart, ce soir au Bateau Ivre. Parmi les 200 titres disponibles, on crie un numéro et en avant la musique ! Les paroles défilent sur un écran pour que tout le monde puisse chanter et, pour les musiciens amateurs (qui peuvent apporter leur instrument), il y a même les accords. D'où le Karao... Bœuf !

Au Bateau Ivre, rue Édouard-Vaillant, à Tours, à 21 h. Participation libre.

DU 29 SEPTEMBRE AU 1ER OCTOBRE

2 FESTIVAL MOISSONS

Ce festival Moissons n'est encore qu'une petite plante, mais il est déjà plein de caractère. Son objet, c'est de mettre à l'honneur la musique des XXe et XXIe siècles. Il offre trois concerts en cinq soirées et met l'accent sur les jeunes compositeurs. Alors, si vous vous demandez un peu ce que c'est que la musique contemporaine, en fait, eh bien, voici un très bon début de réponse.

À la salle Ockeghem, à Tours. Tarifs : concert à l'unité, 12 € (réduit : 7 €). Programme complet sur atmusica.fr

30 SEPTEMBRE

ET SI JE N'AVAIS JAMAIS RENCONTRÉ JACQUES HIGELIN

Qui a eu la chance de suivre Frère Jacques lors d'un de ses concerts-marathon, qui a eu envie de partir en baladin à travers le monde en écoutant un de ses albums saura pourquoi cette soirée est immanquable. Zoon Besse nous plonge dans l'univers foutraque, déjanté et lumineux de Jacques Higelin. Cigarettes et vinyles à portée de main, il raconte une époque, il raconte notre histoire.

À la Touline, à Azay-sur-Cher, à 21 h. Tarifs : de 5 à 13 €.

1ER OCTOBRE

3 OLIVIA MOORE, « ÉGOÏSTE »

Connue pour ses vidéos sur les réseaux sociaux qui racontent sa vie de « mère indigne », la jeune humoriste revient sur scène avec son deuxième spectacle « Égoïste ». Indigne puis égoïste, elle cumule les tares Olivia... Elle continue d'ailleurs de s'inspirer de son quotidien et de proclamer son amour de soi pour aborder avec humour des sujets d'actualité comme la contraception, le féminisme, les clichés racistes et sexistes...

À l'espace culture Les Quatre-vents, à Rouziers-de-Touraine. Tarifs : de 18 à 28 €.

4 OÉSIA A 20 ANS

Il fallait bien deux week-ends pour fêter les 20 ans de cette salle qui fait les beaux jours et surtout les belles soirées du nord de l'agglomération tourangelle. Au programme, du théâtre, de la musique, des mises en lumière, de la pyrotechnie et des surprises. Ce week-end, c'est visites et contre-visites décalées, avec la Cie Joseph K. Suite le 26 mai.

Visites commentées le 1er, à 18 h 30 et 20 h. Contre-visites, le 2, à 11 h, 15 h et 17 h. Gratuit, réservation conseillée au 02 47 41 34 57.

2 ET 3 OCTOBRE

5 FÊTE DE LA SCIENCE

Professeurs nimbus, Tournesol, Einstein en herbe et autres Newton de fortune, cette brève est pour vous. Ce week-end, on va faire valser les tubes à essai dans le péristyle de l'Hôtel de Ville ! Plus de 40 stands pour une fête de la science qui reprend ses quartiers, pour notre plus grand plaisir. Des expériences, des rencontres, des métiers, il y en aura pour tout le monde !

Péristyle de l'Hôtel de Ville de Tours, de 10 h à 18 h. Entrée libre.

4 OCTOBRE

6 RENCONTRE AVEC MURIEL BARBERY

Elle fait partie de ces écrivains qui ont écrit un livre qui leur a totalement échappé. Le sien s'appelle « L'élégance du hérisson » et tout le monde la connaît pour cela. Mais Muriel Barbery n'est pas, loin s'en faut, l'auteure d'un seul roman. Elle vient présenter aujourd'hui son cinquième opus « Une rose seule », paru chez Actes Sud, en 2020.

A la bibliothèque George Sand, à Saint-Cyr-sur-Loire, à 18 h. Gratuit, sur réservation au 02 47 49 59 10.

Éditeur de la publication : LA NOUVELLE RÉPUBLIQUE DU CENTRE-OUEST, 232 avenue de Grammont, 37048 Tours Cedex 1 - **Directeur de la publication :** Olivier Saint-Cricq - **Coordination :** Rédaction NR, Aurélien GERMAIN, tél. 02 47 31 72 03. E-mail : redac@tmvtours.fr - **Réalisation :** HELPAY et NR - **Imprimerie :** L'IMPRIMERIE, 79 route de Roissy, 93290 Tremblay-en-France - Dépôt légal : septembre 2021 - N° ISSN : 2115-354X
Tirage moyen : 30 000 exemplaires - Date de parution : 29 septembre 2021 - N°392 - **Contact distribution :** distribution@tmvtours.fr, tél. 02 47 31 70 65
Publicité : valerie.pasquereau@nr-communication.fr, tél. 02 47 60 62 45.
Origine principale du papier : Allemagne - Taux de fibres recyclées : 100 %. Eutrophisation (pâte et papier) Ptot 0.008 kg/tonne.
PEFC 10-31-3337

VOS INVIT' POUR LA TOURNÉE DES INOUÏS

Dites, vous faite quoi le 9 octobre prochain ? Car la 7e édition de la Tournée des Inouïs du Printemps de Bourges débarque au Temps Machine ! Au menu ? Les lauréats des éditions 2020 et 2021, soit Merryn Jeann, Vikken, Leys et Annael. Comme on est sympas, on vous passe des invitations ! Vous n'avez qu'à envoyer un petit mail à redac@tmvtours.fr avec noms et prénoms (objet du mail : jeu temps machine).

6

RÉSERVEZ !

Vous ne pourrez pas dire que l'on ne vous a pas prévenus...

5 NOVEMBRE

LES WRIGGLES

Les hommes en rouge des Wriggles reviennent nous faire un petit coucou, et surtout pour mélanger musique et humour, cocktail délicieux qui fera du bien en ce triste mois de novembre pluvieux. Le spectacle était initialement prévu en novembre 2020 : cette fois, c'est la bonne, allez !

À 20 h 30, à l'Espace Ligéria de Montlouis-sur-Loire. Tarifs : de 10,50 € à 26,50 €.

11 DÉCEMBRE

MIOSSEC

C'est un concert événement. Vraiment. Et pourquoi donc cela ? Eh bien parce que Miossec va reprendre, dans l'ordre, les treize chansons de son premier album « Boire », paru en 1995. Et c'est un événement parce que cet album est tout simplement mythique dans l'histoire de la chanson française.

À 20 h 30, au Nouvel Atrium, à Saint-Avertin. Tarifs : de 16 à 24 €.

5 MARS

GAËTAN ROUSSEL

Gaëtan Roussel, voix de la scène française contemporaine poursuit un parcours solo qui lui réussit plutôt très bien. Il revient sur scène avec On ne meurt pas (en une seule fois), un titre fort et entraînant avec un refrain de feu que vous avez forcément en tête... On a hâte de découvrir tout l'album.

À L'Escale, à Saint-Cyr-Sur-Loire. Tarifs : de 30 à 33 €

28 AVRIL

TÊTES RAIDES

Têtes raides revient avec un nouvel album, « 30 ans de Ginette ». Depuis presque 40 ans, ce groupe à part dans la musique et chanson française trace sa route, en toute indépendance. Inclassable. Entre rock alternatif et bal musette, cirque et poésie, arts graphiques, la voix incroyable de son chanteur Christian Olivier surnage dans des textes considérés comme « néo-réalistes ».

À l'Espace Malraux, à Joué-lès-Tours. Tarifs : de 17 à 34 €.

l'événement

Doni Doni le festival solidaire

Doni doni, c'est le nouvel événement solidaire, inter-associatif et festif qui se tiendra à Tours cette semaine.

(Photo Facebook @QuartierLibreFestival)

De la musique ? De la solidarité ? De la fête ? Et si on mélangeait tout ça ? C'est en tout cas ce que va proposer le Doni Doni Festival qui se tiendra à Tours, le 2 octobre. *« On était vraiment hyper frustrés de ne pas pouvoir organiser notre festival Quartier Libre l'an dernier avec la pandémie,* retrace Marie Petit, en charge de la communication. *Après avoir cogité et répondu à un appel à projets, on a décidé de s'unir avec l'association Les Halles de Rabelais et l'AGET pour porter ensemble ce nouveau festival, Doni Doni. »* La première lutte contre la précarité étudiante et la seconde aide les jeunes étudiants guinéens à s'intégrer à leur arrivée à Tours.

Une co-production, donc, dans un principe de solidarité. *« On s'est associés, car on a constaté à quel point la crise sanitaire avait beaucoup impacté les étudiants. »* Cet esprit se traduira aussi par des tables rondes et des ateliers post-confinement sur la condition étudiante et l'impact sur les liens sociaux. Une préoccupation au centre de la réflexion des organisateurs.

Pour le reste, ça va être musique à tous les étages ! *« On a fait une grosse transatlantique musicale »,* image Marie Petit. Au menu ? Un voyage créole, nord-africain, avec un peu d'influences cumbia et jamaïcaines. Sont programmés David Walters, RofoRofo Jazz, Skarra Mucci, Taxi Kebab, Baja Frequencia, Deliii & Koro, sans oublier la fanfare de la Vaginale pour les interplateaux.

> **« TRANSATLANTIQUE MUSICALE »**

Mais au fait, ça veut dire quoi *« doni doni »* ? Marie Petit s'en amuse : *« Cela signifie "doucement doucement" en dialecte africain, le dioula. Pour symboliser la reprise progressive du spectacle vivant. »* Et que la culture redevienne, enfin, accessible. ● *Aurélien Germain*

Doni Doni Festival, le 2 octobre, à la Gloriette de Tours. De 16 h à 2 h. Tarifs : 10 € (préventes), 12 € (réduit), 15 € (plein). Pass sanitaire. Infos : donidonifestival.com ou facebook.com/Quartierlibrefestival

“ DE LA CRÈME D'ÉPINARD AU MERLU AUX HERBES

L'APPART CÔTÉ MER

Attention, voilà un joli poisson qu'on a pris dans nos filets des bons plans de restaurants à Tours ! L'Appart côté mer – son petit nom – est le frère de L'Appart Flexitarien, rue Colbert, les deux établissements ayant le même propriétaire. Ce jeudi, on était plutôt poisson, alors on a décidé d'aller faire nos gourmands à la version maritime. Direction la rue du Grand Marché pour goûter la cuisine de L'Appart côté mer. Ici, on préfère les producteurs locaux, les vins bios et « les poissons au gré des marées issus d'une pêche responsable ».

Aujourd'hui, il y a le choix entre la formule du midi (18 € pour la totale) ou à la carte. Celle-ci propose notamment un houmous de haricots coco, pickles de salicorne et raifort, ou encore un églefin chimichurri et betteraves. Ça, c'est pour vous faire saliver. Quant à nous, on se lance dans le trio entrée-plat-dessert du midi. Le prix nous semble plus que correct et, une fois le repas englouti, force est de constater que le rapport qualité-prix est excellent ! Pour commencer, la crème d'épinard : c'est tout doux en bouche ; avec la petite touche de Sainte-maure-de-Touraine en plus, c'est parfait. Le service est rapide et efficace. Pour preuve, voilà qu'arrive déjà le plat principal. Et là, on a adoré. C'est un merlu aux herbes plein de saveur, justement assaisonné qui chatouille notre palais. Le poisson repose sur un lit de légumes croquants. Une sauce revenue aux herbes avec de la crème complète le tout. C'est une cuisine raffinée et délicate, avec une attention particulière portée à la cuisson.

L'heure du dessert arrive. Pas de gâteau au chocolat aujourd'hui, mais un remplaçant de choix : un carrot cake qui finit de nous convaincre avec son moelleux et son côté épais loin d'être bourratif. Mission accomplie pour L'Appart côté mer qui nous a fait prendre le large comme il fallait. Prochaine étape : tester le petit frère flexitarien, pour rester sur terre.

● *Aurélien Germain*

À la carte

L'ADDITION

Une formule du midi revient à 18 € pour entrée/plat/dessert. Pour notre part, on a rajouté un verre de vin (un sauvignon de chez François Chidaine) avec cette formule, ce qui nous fait une addition à 23 €. À la carte, les entrées sont de 7 à 9 € ; les plats entre 17,50 € et 20 € (l'églefin aux betteraves affiche par exemple 18 €) et les desserts à 7,50 €.

C'EST OÙ ?

L'Appart Côté Mer se trouve au 47 rue du Grand Marché à Tours. Contact : 02 47 75 15 88 ou par mail cote-mer@lappartrestaurant.fr Sur Facebook : @lappartcotemer

HORAIRES

Ouvert du mardi au samedi, 12 h – 13 h 30 et 19 h – 21 h 30. Fermé le dimanche et lundi.

Ils prennent cher

BALANCE
(Le signe de l'astrologue qui ne s'aime pas non plus)

Amour : Trouver le chemin de votre cœur est aussi compliqué et chiant que trouver la sortie d'un magasin Ikea du premier coup.
Gloire : Le Zoo de Beauval a appelé, ils ont besoin de nouveaux paresseux.
Beauté : Vous perdez vos poils sur le canapé. Ce qui agace votre entourage.

BÉLIER
Amour : Vous préférez la quantité à la qualité. Lubriques que vous êtes.
Gloire : Franchement, vous êtes aussi cool qu'une licorne et qu'un cours d'aquaponey réunis.
Beauté : Et sinon, fermer la bouche quand vous mangez, c'est en option ?

TAUREAU
Amour : Sincèrement, j'en ai aucune idée et ça m'en touche une sans faire bouger l'autre.
Gloire : Vous mettez la charrue avant les œufs. Ce qui ne veut rien dire. Tout comme votre triste existence.
Beauté : Aïe, on a vraiment été méchants sur ce coup-là. Pour nous faire pardonner, sachez que vous êtes (ah flûte, on n'a plus de place !)

GÉMEAUX
Amour : Un étalon n'est pas forcément le meilleur cheval sur qui miser. Si vous voyez ce que je veux dire, krrrkrr
Gloire : Vous aimez les morses corses au torse extorse AAAAAAAAA JE PETE UN PLOOOOMB !!!
Beauté : Beau rattrapage. C'était pourtant mal parti à la naissance !

CANCER
Amour : R.A.S (comme depuis des siècles)
Gloire : Comme dirait Kévin, en 4e B : *« La vi sa crain, sé trow dure. Fuck lé rajeu ! »*
Beauté : La constellation du Fabien Barthez vous conseille de changer de coiffeur.

LION
Amour : C'en est fini pour vous ; les culottes sont cuites.
Gloire : Vous allez manger un spacecake et vous rendre compte que votre patron n'est qu'un gros naze. Quelle vie.
Beauté : Vous ressemblez à un gros bonbon qui donne mal au bide, mais qu'on aime quand même manger.

VIERGE
Amour : M'en fous.
Gloire : Idem.
Beauté : Rien à battre, je suis un œuf.

SCORPION
Amour : On sait, on sait, vous êtes chaud(e) comme une baraque à frites. Inutile de le rappeler à toute la ville.
Gloire : Obéissez aux Balances. Uniquement aux Balances. Maintenant !
Beauté : Visage angélique, peau douce, corps de rêve, nez parfait... Mais fichtre diantre, comment est-ce possible que les Scorpions soient aussi canons ?!

SAGITTAIRE
Amour : *« Toc, toc » « Qui est là ? »... « Sam qui ? » « Sam semble mal parti votre vie amoureuse ! »*
Gloire : Qu'est-ce qu'on s'marre dans cet horoscope, alala...
Beauté : Vous avez un périnée extraordinaire. (héhé vous ne pensiez pas lire ça dans un horoscope un jour, hein ?)

CAPRICORNE
Amour : *« C'est tellement simple, l'amouuur ; tellement possible, l'amouuur »* qu'il chantait Daniel Lévi. Bah il s'est bien foutu de nous, le coquin !
Gloire : Vous êtes comme la vache qui rit : toujours à rire bêtement sans raison... Pourquoi ?
Beauté : Vous pensiez être à la mode. Que nenni, les Capricornes sont sapés comme des rouleaux de papier toilette.

VERSEAU
Amour : *« Naaaan, mais tu comprends, c'est pas toi, c'est moi, je préfère qu'on reste amis, tout ça tout çaaaa... »*
Gloire : La personne à votre gauche fantasme secrètement sur vous.
Beauté : Waouw, une bien belle carrure de sandwich SNCF !

POISSONS
Amour : La petite Christine Boutin que vous avez sur votre épaule vous juge à chaque pensée lubrique. C'est à dire souvent.
Gloire : Les grands esprits se rencontrent. C'est d'ailleurs pour ça qu'on vous a pas rencontrés.
Beauté : Force est de constater que vous avez le charisme d'un pâté en croûte.

LE CD
ORPHEUM BLACK – SEQUEL(S)

Il y a quelques semaines à peine, tmv vous parlait d'Orpheum Black, groupe à la personnalité et à l'esthétique déjà bien prononcées (beaucoup d'importance attachée au visuel de leurs clips). Cette fois, c'est la bonne : les Orléanais viennent enfin de sortir leur premier album, enfanté pendant le premier confinement. Sequel(s) – son petit nom – tient toutes les promesses de leur EP « Act I ». À savoir un rock mélodique (ah, ce gros solo saignant sur « Head on fire »), progressif, quasi-cinématique dans son approche. Au micro, Mélodie et Greg se relaient ou enchevêtrent leurs voix, essayant à chaque fois de proposer des atmosphères différentes à la Anathema. Derrière, Romain, Gauthier et Paskal offrent une section rythmique très « visuelle » (le très réussi « Together and alone »), l'auditeur pouvant parfaitement imaginer l'histoire que raconte l'enchaînement de neuf titres de Sequel(s).
Un album à découvrir également sur scène, puisqu' Orpheum Black foulera les planches du Temps Machine, aux côtés de Panem, le 30 octobre prochain. Rendez-vous est pris ! ● *Aurélien Germain*

la bd

ASTRA SAGA L'OR DES DIEUX

Parée d'une titraille brillante et de reliures dorées magnifiques, la BD Astra Saga (éditions Delcourt) annonce la couleur. Et la colorimétrie qui nourrit cet opus « L'Or des dieux » est tout bonnement superbe. Teintes d'or, donc, mais aussi nuances bleutées concordent à sublimer ce space opera signé Philippe Ogaki. Graphiquement ambitieux, l'ouvrage mélange en outre science-fiction et mythologie nordique, dans une histoire de cargo spatial, de forces politiques et de soldats dragons ! En prime, la bande-dessinée est dotée d'une réalité augmentée, permettant de bénéficier de contenu exclusif en scannant les pages. ● *A. G.*

le livre

SHERLOCK HOLMES – ET LE SECRET DE LA VALLÉE NOIRE

Jean-Noël Delétang est tourangeau. Mais il est aussi d'origine berrichone. Surtout, il est admiratif du héros crée par Sir Arthur Conan Doyle. Résultat ? L'auteur prend malin plaisir à mélanger tout ça, pour accoucher de polars à la sauce britannico-berrichonne. Après avoir emmené Sherlock Holmes en Touraine, Jean-Noël Delétang le propulse dans le Berry profond, dans « Sherlock Holmes et le secret de la vallée noire » (éditions La Geste), une enquête sur les pas de George Sand, un véritable pastiche du papa de Sherlock.

LA SÉLECTION BD

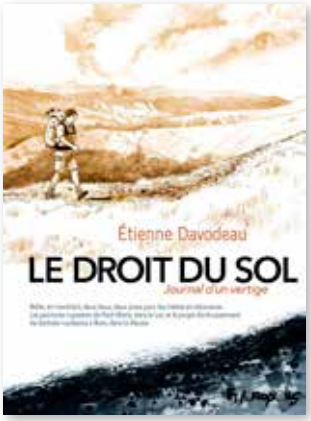

Avec « Le Droit du sol » (éditions Futuropolis), Étienne Davodeau signe un récit d'une puissance folle. Derrière cette aventure, de la grotte rupestre de Pech Merle au site d'enfouissement des déchets nucléaires à Bure, il raconte l'histoire du sol, qui est aussi celle de l'humanité avec cette question : *« Que laisserons-nous demain à nos descendants ? »* Émaillé de rencontres et de témoignages, ce livre coup de poing est d'une immense humanité. Autre coup de cœur, « Océan Noir » (Casterman) de Vivès et Quenehen, la reprise surprise du Corto Maltese de Pratt par l'un des auteurs les plus doués de sa génération ! Aventure toujours avec « La Désolation » (Dargaud), où Gaultier et Appollo livrent un récit avec comme toile de fond les Îles Kerguelen, où une banale déception amoureuse se transforme en cauchemar total ! Même registre avec Runberg et Brahy : dans « Gataca » (Philéas), ils adaptent un roman du maître du thriller Franck Thilliez, où il est question d'hommes préhistoriques et de génome humain. Glaçant et réussi. Enfin, « Debout les morts » (Sarbacane) est une virée en pleine fête des morts au Mexique, par Frantz Duchazeau ; un festival d'humour noir jubilatoire ! ● *Hervé Bourit*

littérature

PRIX MAYA

Comme chaque année, le Prix Maya, premier prix littéraire animaliste, se tiendra à Tours durant l'été. En attendant, cette quatrième édition a déjà fait sa sélection d'ouvrages de fiction défendant la cause animale. Roman, BD et littérature jeunesse seront représentés, à travers une quinzaine d'ouvrages. Au programme ? Les écrits de Lucie Rico, Sophie Hénaff, Eve-Marie Gingras ou encore Jimmy Liao avec Chun-Liang Yeh. Les lauréat(e)s seront choisi(e)s le samedi 18 juin 2022, à Tours, par un jury de cinq personnalités. ● *A. G.*

> Toute la sélection à retrouver sur http://prixmaya.org/

le single

NASH FEAT. ONIJI

« Deux jours enfermés à créer un nouveau morceau de A à Z, filmer les étapes de création en partant d'un riff, sans avoir écrit les paroles au préalable. » Voilà le challenge que s'est donné le groupe Nash, deux Tourangeaux qu'on aime beaucoup pour leur rock musclé et carré. Cette fois, ils se sont acoquinés avec Oniji, artiste de Tours également, pour enfanter « Between your eyes », un single fuzzy à souhait, où rock, fusion et légère touche hip hop se chevauchent. Une bonne baffe, accompagnée d'un clip dans lequel vous verrez un chaton trop mignon et un type se faire réveiller par une trompette. Immanquable, non ? ● *A. G.*

> « Between your eyes - Nash » sur Youtube

VOUS AVEZ VU ÇA !

5 MINUTES DE SHOPPING

SHOPPING ÉCOLO

On va pas mal parler de climat et de biodiversité cette semaine à Tours, à l'occasion des Assises du journalisme au thème évocateur : « Chaud devant ». L'occasion d'un petit shopping tout pour la planète…

CHEZ L'ÉPICIER

Un petit coup de pouce dans cette page sur la consommation écolo à Tours. L'épicerie indépendante a fait part de ses difficultés actuelles dans un communiqué à ses clients. Elle a perdu 30 % de son chiffre d'affaires depuis le confinement. Alors, c'est le moment d'y foncer !!
2 place de la Victoire, à Tours.

LE COSMO-ROBOT

Ça, c'est magique ! Sur le modèle des robots cuisiniers, qui réalisent la recette que vous leur demandez, ce robot fabrique pour vous le produit d'hygiène ou d'entretien que vous voulez. Vous entrez la recette, vous versez les ingrédients et le tour est joué !
Chez Nature et Découvertes, rue Nationale, 129 €.

Le mug-à-toute-heure

Évidemment, qui dit vie écolo, dit adieu aux gobelets en tout genre. Et oui au mug réutilisable à vie ! Celui-ci affiche clairement la couleur et ça, c'est beau.
À la chaise longue, rue Nationale, 12,95 €.

Coup de cœur

Lux fiat

Elle est trop belle et en plus, elle est écolo. Cette lampe à ampoule led se recharge à l'énergie solaire.
Chez Ikea, 19,95 €.

VUE !

Bon, ok, il va falloir aller jusqu'à Neuvy-le-Roi, mais ça vaut le coup. Gwenaëlle Pineau n'est pas une opticienne comme les autres. Elle a ouvert une boutique d'optique écoresponsable, où elle limite au maximum la production de déchets. Par exemple, elle recycle le 30 litres d'eau nécessaires pour tailler un verre. En plus, son magasin est mobile : il va à la rencontre des clients dans un rayon de 20 km.
Mirettes et lorgnons, 12 Grand-Rue à Neuvy-le-Roi. Tél. 06 05 03 29 80.

#CONCERT / jeu 9 déc - **Chante pour lui** // ven 21 jan et ven 24 juin - **Orchestre d'harmonie** // ven 28 jan - **Chilla / 1er partie Nivek** // ven 5 fév - **Le balluche de la Saugrenue**

#THEATRE / ven 26 nov - **Good girl (là dessus, on est tous d'accord !) /collectif le poulpe** // ven 14 jan - **Amours / Arbre cie** // ven 29 avr - **La nonna /Cie la tumulte**

#HUMOUR / ven 4 mars - **soirée stand-up - Amine Bendjebour / Les guêpes rouges**

#DANSE / ven 25 mars - **Neuves / cie la tarbasse**

#EXPOSITION / nov/déc - **Sanjin Cosabic** // jan/fév - **Olivia Rolde & Lionel Tonda** // mars/avr - **Frédéric Froument / Territoire transversal**

#JEUNE PUBLIC / sam 23 oct - **Matilou / théâtre d'objet** // ven 10 déc - **Théâtre papier /cie le théâtre avec un nuage de lait** // sam 19 mars - **Une très ancienne berçeuse / arbre cie** // sam 7 mai - **Sauve mouton /cie la discrète**

BILLETTERIE.MAIRIE.FR

21/22

SPECTACLE
EXPOSITIONS
RENCONTRES
CREATION
APPRENTISSAGE

SAINT-PIERRE DES-CORPS

SAISON CULTURELLE

Centre culturel communal
37 bis avenue de la République
02 47 63 43 15
centreculturel@mairiespdc

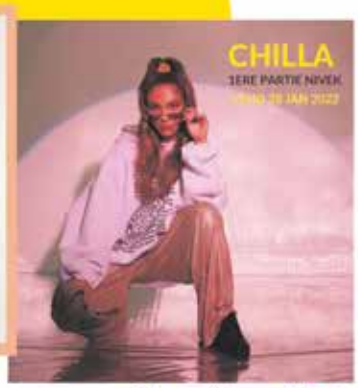

100 % urbain
(et plus si affinités)
NEWS
PAUSE
RESTOS
AGENDA
HOROSCOPE
L'HEBDO PDF
tmvtours.fr

Hé les copines !
Venez rejoindre «La course des Roses»
Octobre Rose
PASS SANITAIRE OBLIGATOIRE
Zumba
Course 100% féminine
Animations enfants
Ateliers
Randonnée
Restauration sur place avec les Fouées de Vincent
Renseignements au 02.47.34.11.92.
Programme complet sur www.monts.fr
La Municipalité de Monts, le CCAS (Centre Communal d'Action Sociale) et la Randonnée montoise sont particulièrement sensibles à la cause du cancer du sein qui est le premier cancer chez la femme.
Venez participer à la lutte contre le cancer du sein, le
Dimanche 3 Octobre 2021
9H - 18H
au DOMAINE DE CANDÉ - MONTS
Journée gratuite et accessible à tous. La participation des visiteurs est libre, sous forme de dons. Tous les bénéfices seront reversés à l'association locale « Les Roses poudrées ».
CCAS
Monts
E.Leclerc
SUPER U

DU JEUDI 30/09 AU SAMEDI 02/10
3 JOURS POUR VIBRER «VOLLEY»
Jeudi :
17h00 Verone/Montpellier - 19h30 Tours/Roeselare
Vendredi :
17h00 Roeselare/Verone - 19h30 Tours/Montpellier
Samedi :
17h00 Montpellier/Roeselare - 19h30 Tours/Verone
VERONA VOLLEY
TOURS
TARIFS
1 jour 10€ - les 3 jours 20€
Pass sanitaire obligatoire - Port du masque conseillé
INFOS ET BILLETTERIE
www.toursvolleyball.com
TOURS VOLLEY-BALL

(Publi-rédactionnel)

Développer votre employabilité avec le certificat de compétences en comptabilité

Le monde des chiffres vous passionne, alors la comptabilité peut vous intéresser.
Les métiers de la comptabilité évoluent, se diversifient et occupent une place cruciale au sein de l'organisation de l'entreprise.
Vous souhaitez monter en compétences et vous recherchez une formation courte et qualifiante : l'**AFPP de Touraine** vous propose de vous former en fonction des certificats de compétences qui vous intéressent sur le métier de la comptabilité pour développer votre employabilité.

FORMATION professionnelle
Qualifiez-vous dans un métier

CCP1
Assurer les travaux courants de comptabilité

> Session du 15 novembre 2021 au 28 janvier 2022
> 210 heures en centre et 105 heures en entreprise
Prochaine réunion d'information collective : **le 5 octobre 2021**

CCP2
Préparer la paie et les déclarations sociales de comptabilité

> Session du 10 janvier au 4 mars 2022
> 175 heures en centre et 105 heures en entreprise
Prochaines réunions d'information collective : **le 19 octobre et 16 novembre 2021**

CCP3
Préparer la fin d'exercice comptable et fiscal et présenter des indicateurs de gestion

> Session du 21 février au 11 mai 2022
> 287 heures en centre et 105 heures en entreprise
Prochaine réunion d'information collective : **le 4 janvier 2022**

Vous souhaitez vous inscrire à une réunion d'information ? Il vous suffit de compléter le formulaire d'inscription sur **afpptours.com** ou contactez le **02.47.76.40.00**

Témoignage de Ghassen qui a effectué le Titre Professionnel en 2020/2021 à l'AFPP de Touraine

Pouvez-vous nous expliquer en quelques mots votre parcours et les raisons qui vont ont amenées à choisir cette formation ?
Après avoir démarré par des études d'anglais, j'ai effectué une formation en restauration pour faciliter mon retour à l'emploi. Finalement j'ai décidé de suivre des études en comptabilité car ce secteur d'activité me plaisait.
Il y a plusieurs raisons qui m'ont incité à suivre cette formation : un taux de chômage très faible m'assurant de trouver du travail facilement à l'issue de la formation et un secteur d'activité offrant des missions diverses comme établir des factures, tenir à jour les écritures comptables, faire des rapprochements bancaires, suivre la gestion des comptes bancaires ou assurer les paies. Au quotidien, on ne s'ennuie jamais.

Avez-vous rencontré des difficultés particulières pendant votre période de formation ?
Non, car le centre de formation AFPP de Touraine a mis en place les meilleures conditions pour notre réussite et les formateurs étaient à notre écoute et très professionnels.
En particulier notre formatrice référente nous a bien accompagné tout au long de notre parcours et très bien préparé à l'examen final.

Quelle a été pour vous votre plus belle réussite ? Quelles sont, selon vous, les qualités indispensables pour réussir son parcours de formation
La plus belle réussite, c'est de valider le diplôme et de trouver un travail rapidement ensuite. Sur notre session de formation, la réussite au titre a été de 100 %.
Mais pour y arriver, il faut être courageux, motivé, méthodique et écouter les nombreux conseils des formateurs.

Enfin, où en êtes-vous actuellement ?
J'ai validé mon titre professionnel au mois d'avril 2021, 3 jours plus tard, j'ai trouvé un travail en tant qu'assistant de gestion administrative et logistique et 1 mois plus tard l'entreprise m'a proposé un CDI.

Cette offre de formation est éligible à MON COMPTE FORMATION
moncomptoformation.gouv.fr

L'AFPP de Touraine en 2020 c'est :
- 2 545 stagiaires formés
- 100 % de réussite au titre professionnel de comptable assistant/e
- 91 % de satisfaction stagiaires

14 bd de Preuilly - 37000 TOURS
02 47 76 40 00
Email : *infos@afpptours.com*
Retrouvez toute les offres de formation sur :
afpptours.com

AFPP
Association de Formation Professionnelle Polytechnique de Touraine